# PIBE ARGENTINO ES CAMPEON MUNDIAL DE TENIS INFANTIL

**Conquistó el Título en EE.UU. Franco Davin, de 14 Años, que Vive en Pehuajó**

• Inform. pág. 9

# GANARON FERRO Y VELEZ; EMPATE DE ESTUDIANTES

## Boquita Igualó con Platense

Rinaldi dejó atrás a Cuper y se esfuerza para hacer lo mismo con Garré. Agonil, lo mira presto para quitarle el balón. Buen avance que no tuvo suerte. Ferro vapuleó a San Lorenzo. (Inf. pág. 14-15)

Genaro, arrojándose hacia adelante, se queda con la pelota. Boca presentó un equipo juvenil ante Platense y logró sacar un buen empate. (P. 16-17)

Aquí, Trama le gana a Valencia, pero al final Estudiantes no pudo con Talleres. Fue empate aunque los de La Plata mantienen el liderazgo en la tabla. (Inf. págs. 10-11)

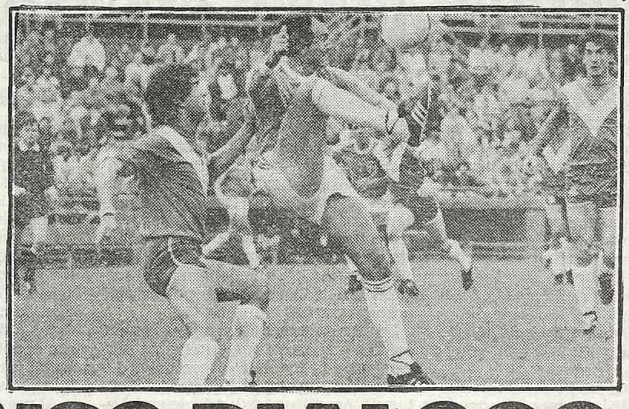

Morete levanta el pie y se lleva con esfuerzo la pelota. Larraquy no puede evitarlo. Vélez venció a Argentinos sobre la hora. (Págs. 12-13)

crónica
FIRME JUNTO AL PUEBLO
6ª EDICION DE LA NOCHE
EL DIARIO DE MAYOR CIRCULACION EN EL PAIS
Año XXII - Bs. As., Domingo 23 de Setiembre de 1984 - Nº 7.169 - $a 25,00
RECARGO VIA AEREA $a 2.-

# EXTENSO DIALOGO DE ALFONSIN Y REAGAN

• Inform. pág. 5

# OCTAVIO SUAREZ MURIO CARBONIZADO

**Quedó Atrapado en su Auto que se Incendió al Volcar en el TC de Tandil**

• Inform. pág. 7

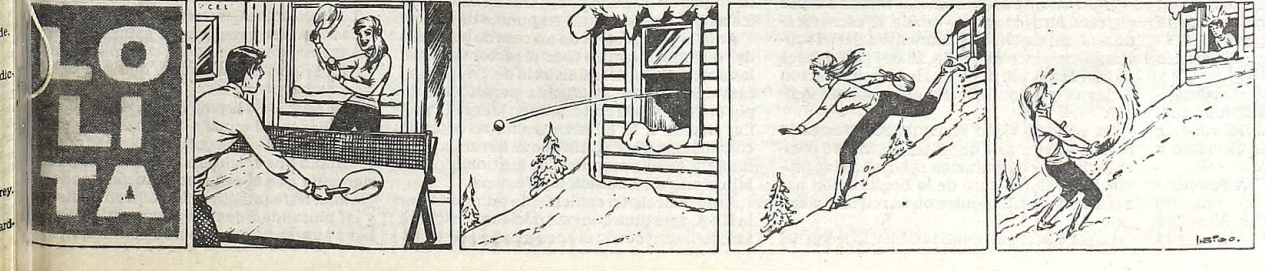


## EL TIEMPO

MAXIMA: A las 15 horas

**15º2**

MINIMA: 5º7 a las 6.30 hs. Humedad: 63%. Visibilidad: 10 kmts. Vientos: del Noroeste a 10 kmt/h. Presión: 1018.0 milibares. **Pronóstico:** Nublado, calmo, con descenso de la temperatura.

## LA DEUDA EXTERNA NOS ESTRANGULA

# PESIMISTAS ANUNCIOS

## Grinspun Dijo en EE.UU. que la Crisis Amenaza a la Democracia

**WASHINGTON, 23 (UPI).**— El ministro de Economía argentino Bernardo Grinspun advirtió al Fondo Monetario Internacional que la crisis económica en los países en desarrollo amenaza el mantenimiento de la democracia.

"Las tensiones sociales y políticas acumuladas *impiden continuar por mucho tiempo* más con una situación que no ofrece perspectiva de crecimiento del ingreso per capita", dijo Grinspun en la reunión del comité interino del Fondo, preparatoria de la asamblea anual conjunta del organismo y del Banco Mundial.

El ministro Argentino dijo que las políticas seguidas hasta ahora fueron insuficientes para dar solución duradera a la crisis y previno que su profundazación "originará una situación peligrosa que todos, deudores y acreedores, tenedremos que afrontar".

Grinspun planteó en el comité el reclamo de las 11 naciones más endeudadas de América latina formulado en su reciente reunión de Mar del Plata para que se realice un "diálogo político directo entre deudores y acreedores", pero omitió comentarios a una propuesta de Estados Unidos para una conferencia de foros del Fondo Monetario y del Banco Mundial en abril próximo.

El ministro argentino reiteró además una propueta suya del año pasado para que el problema de la deuda sea encarado con una moratoria de intereses y capital hasta que se estructure una solución a largo plazo.

"Los recursos de que se dispondría mediante esa solución darían un fuerte impulso al comercio internacional y ayudaría a aliviar la presente crisis de la deuda", dijo Grinspun.

Estados Unidos y otras naciones industriales, así como los organismos internacionales, *indicaron con anterioridad su oposición a soluciones* basadas en moratorias colectivas y abogan por resolver caso por caso la situación de los países en dificultades, atendiendo a las circunstancias de sus economías individuales.

Grinspun dijo que una solución como la que proponía podría reemplazar el mecanismo actual de negociación individual de la reestructuración de las deudas y concesión de préstamos nuevos a los países endeudados.

El ministro argentino subrayó que "debe quedar bien en claro que es imprescindible una reducción en la tasa de interés".

"Es el nivel insosteniblemente elevado de *las tasas reales y sus consecuencias indirectas* sobre los precios de las materias primas exportables lo que explica la mayor parte de las dificultades de nuestras economías", dijo Grinspun.

Grinspun sostuvo que el problema de la deuda no es solo financiero, sino también político que "requiere decisiones económicas de nivel político".

"Las altísimas tasas de interés y los desfavorables términos de intercambio no son el mero resultado de las libres fuerzas del mercado sino más bien la consecuencia de los déficit fiscales y de las medidas proteccionistas en los países acreedores", expresó.

El ministro explicó que "con los bancos se negocian plazos y márgenes, pero solo una acción política firme y continua puede hacer descender las tasas, cuyo nivel actual es responsable de la mayor parte de la carga extraordinaria soportada por nuestros países".

## Setti: El año Próximo Habrá más Recesión y Caída del Salario

El economista peronista Eduardo Setti, afirmó hoy que en el país "se está empezando a aplicar" el programa económico del Fondo Monetario Internacional. Estimó que "la inflación no es el problema fundamental de la economía", y pronosticó que "el año próximo atravesaremos una fuerte recesión, con caída del salario real y consecuencias graves en el campo político y social".

Consideró, asimismo, que "los problemas de la inflación y de la economía, podríamos haberlos resuelto en el mes de diciembre pasado, cambiando las expectativas y una serie de mecanismos en vigencia".

"Se prefirió seguir con los mecanismos anteriores", dijo Setti en declaraciones formuladas al programa "Pido la palabra", de Radio Rivadavia, y opinó que "las consecuencias están a la vista: con el mismo recorrido se llega siempre al mismo lugar".

Señaló que el programa del FMI, no es un programa dirigista, sino un típico corte liberal" y consideró que a su criterio "los economistas radicales son dirigistas, pero que en esta coyuntura han empleado otro tipo de mecanismo, que se adapta al sistema preconizado por el Fondo".

Preguntado sobre si el programa económico del Fondo se está cumpliendo, Setti respondió que "los programas del FMI se articulan sobre tres elementos principales que son la reducción del déficit fiscal, la reducción del crédito del sector privado y lo que se puede denominar un tipo de cambio alto".

"De estas tres condiciones —explicó— se está cumpliendo la primera y la segunda", y precisó que las demás pautas, que se publicitan por los medios de comunicaciones, sobre salarios, metas de crecimiento de la economía, son consecuencias de la articulación un programa basado en dichas normas".

Sobre la inflación estimó que "es evidentemente uno de nuestros problemas fundamentales", pero indicó que "no es el problema fundamental como se viene señalando desde las esferas oficiales".

Seguidamente Setti argumentó que a su criterio "el radicalismo no tenía un programa claro" para renegociar la deuda externa, "o lo tenía se equivocó en la estrategia, pues evidentemente entró en un camino sinuoso vacilante", subrayó el economista.

"Esta situación llevó por momentos al gobierno a proclamar que no iba a pagar la deuda, pero después cuando ésta situación tomó estado público e internacional, tuvieron que retractarse y empezar una negociación que *está culminando ahora, que no se caracteriza* por su independencia y criterio", añadió.

El economista peronista, que está enfrentando al titular del peronismo bonaerense Herminio Iglesias, consideró que "con *recetas recesivas* —como decía el economista norteamericano Keynes— estamos todos muertos".

Sobre la calificación de "economistas liberales", respondió que "los economistas radicales son dirigistas, si es que vale el término empleado por Alsogaray, pero en este momento han optado por el sistema que preconiza el fondo en forma irrestricta".

Preguntado sobre las negociaciones establecidas con el FMI, estimó que "el gobierno radical como nosotros (por los peronistas) conocían la gravedad de la situación y el monto de la deuda, que no se podía pagar ni siquiera los intereses".

# EL HORROR PUEDE QUEDAR IMPUNE

## *Alconada Aramburú Habló de Falta de Pruebas en Actos Ilícitos*

"Todos debemos estar preparados, incluso con repugnancia moral, a que la falta de pruebas sobre los actos ilícitos deje impune algún delito que repugna al pueblo y denigra el prestigio de la Nación". Así lo expresó el ministro de Educación y Justicia, doctor Carlos Alconada Aramburú, al referirse a las conclusiones de la Comisión Nacional sobre la Desaparición de Personas, en el informe entregado al Presidente Alfonsín, que contiene una recopilación de los crímenes perpetrados durante el regimen militar.

También dijo: "En momentos como el presente y ante la certeza de todos de que se han cometido actos deleznables, comprobamos que se ha comprometido el orden jurídico y, asimismo, la moral pública y la dignidad nacional".

Consideró que "la justicia honrada y espontánea de la opinión pública suprime el propio ordenamiento jurídico que exige el debido proceso, sin el cual no existe orden jurídico democrático".

Al preguntársele si la existencia del horror denunciado por miles de testimonios en el informe de la mencionada comisión no era suficiente prueba condenatoria para quiénes condujeron la represión, respondió que ello está previsto en el decreto presidencial de diciembre pasado, que determinó el juzgamiento de los integrantes de las tres primeras juntas militares.

Sostuvo Alconada Aramburú, quién, como se recuerda, fue uno de los dirigentes de la llamada "Revolución Libertadora", *que en 1955 derrocó al gobierno* constitucional del general Perón, que muchos otros participantes de la represión pueden ampararse en el concepto de la "debida obediencia", pero subordinó toda calificación al "arbitrio del juez".

El ministro estimó como lento el funcionamiento de la justicia militar pero señaló: Si la Cámara Federal ha prorrogado el plazo, la cuestión está dentro del ordenamiento jurídico vigente, situación que solo variará cuando los magistrados consideren que existe "atraso de justicia".

Alconada Aramburú puntualizó que "corresponde a la justicia ponderar el informme de la CONADEP a la luz de los antecedentes que se arrimen". Y agregó: "En función de ello —la convicción del juez— la justicia dictará las medidas judiciales adecuadas que impulsen el debido proceso, y que en última instancia permitan sancionar a aquellos que violaron la ley".

Al preguntársele si cree que la justicia arroje luz sobre el tema de los desaparecidos y la represión a través del terrorismo de Estado, respondió: Si no creyera en el pueblo como un fundamento filosófico que requiere la democracia y si no creyera en la justicia, me costaría mucho creer en la democracia".

## A FIN DE MES EN LA RURAL OTRA MUESTRA DE "EXPOVIDA"

A partir del 29 será posible para todos los amantes de los efectos visuales, estéticos y artísticos, presenciar la nueva muestra del canto a la vida sintetizada en la propuesta de Expovida, en los predios de la Rural en Palermo.

De acuerdo a los conceptos de los organizadores, la aludida exposición marcará diferencias apreciables con los objetivos, materiales y propuestas que presentan normalmente las ferias y exposiciones que se realizan en el país.

Los objetivos que impulsan la presentación de Expovida están dirigidos a mostrar de qué manera se pueden obtener mejoras en nuestro nivel de vida, y cómo se puede hacer para agregar años útiles a los que normalmente vivimos.

Alicia y su Bebé, será quizás, el mayor atractivo que presentará Expovida. El tierno y recordado personaje de ferias pasadas, tendrá en esta oportunidad su bebé durante el transcurso de la feria, lo que constituirá no solo un ejemplar elemento didáctico, sino que marcará un hito en el campo de los efectos visuales, sonoros y perceptivos.

Alicia que es una muñeca de 52 metros de largo por 3 de ancho y 7 de alto, estará ubicada en el predio de cemento ventral y nuevamente será posible recorrer su interior en una suerte de viaje a través del cuerpo humano. Año, los asistentes a la muestra podrán presenciar el nacimiento del bebé, realizado con representaciones corpóreas y con los movimientos propios de un alumbramiento.

# LA HUELGA DE LOS DOCENTES

## UDA También se Adhiere al Paro del Miércoles

La Unión de Docentes Argentinos (UDA) resolvió realizar un paro nacional de 24 horas el miércoles próximo en apoyo a sus reclamos salariales, y en coincidencia con el decretado por la Confederación de Trabajadores de la Educación de la República Argentina (CTERA), la otra entidad gremial que nuclea a los maestros.

La UDA adoptó la medida de fuerza durante un plenario de delegados que sesionó anoche, durante el cual se resolvió además "apoyar los paros que se están llevando a cabo en las provincias".

En el pronunciamiento la UDA denunció también "la actitud insensible" del ministro de Educación y Justicia, Carlos Alconada Aramburú "quien se negó a recibir a nuestra entidad, pese a los reiterados reclamos".

"No obstante a las promesas realizadas por algunos funcionarios —añade el comunicado— no se resolvió ni el aumento salarial solicitado (maestro de grado, 25.000 pesos; hora de cátedra, 1.500 pesos), ni la transformación de las asignaciones fijadas en puntos de índice".

La entidad viene reclamando además la reincorporación de docentes cesantes o prescindidos, la equiparación salarial de las provincias y el aumento de la bonificación por zona desfavorable, entre otras reivindicaciones.

La CTERA determinó también la fecha del miércoles para la realización de una huelga nacional, en demanda de la tranformación de las asignaciones fijadas en puntos de índice.

Ante la perspectiva de un cese de actividades que movilizaría a todo el sector docente, las autoridades del Ministerio de Trabajo, en una negociación conducida personalmente por el titular de la cartera, Juan Manuel Casella, citaron a la CTERA a una reunión de conciliación obligatoria que se llevará a cabo mañana, con la presencia de funcionarios del Ministerio de Educación y Justicia.

Ante la decisión coincidente adoptada por la UDA, se estima que este nucleamiento será también convocado al encuentro que se realizará a las 15 en la Dirección Nacional de Relaciones Laborales.

### ● ESTADO DE ALERTA

La Asociación Bancaria aclaró en un comunicado que se mantiene el estado de alerta del gremio porque aún prosiguen las tratativas salariales con la cámara que agrupa a los bancos cooperativos.

Con relación a las mejoras obtenidas en las restantes instituciones "luego de más de 20 días de conflicto", la entidad expresó que "este triunfo que celebramos demuestra palpablemente que el esfuerzo mancomunado del gremio, férreamente unido aún en el disenso y en pluralidad de ideas, se ha erigido en la llave y garantía del camino a continuar.

# ATENTADOS EN CHILE

## Bombas y Actos Violentos Contra la Policía

SANTIAGO, Chile, 23 (DPA).— Una em-uscada perpetrada por desconocidos contra . carro policial y la explosión de tres bom-s han roto la calma que se había advertido los últimos días en el país.

De acuerdo a informaciones proporciona-as por fuentes policiales, esta mañana des-nocidos emboscaron un vehículo de la poli-a en Concepción, a 515 kilómetros al sur de antiago, al que atacaron con una bomba po "molotov" e hicieron varios disparos con mas de fuego antes de darse a la fuga.

Agrega la versión que como resultado del entado dos policías que viajaban en el vehí-lo sufrieron heridas de mediana gravedad, tiempo que el carro quedó parcialmente estruido.

Concepción fue noticia hace algunas sema-as cuando tres presuntos extremistas fue-n abatidos a balazos en un supuesto enfren-miento con funcionarios de la policía secre- del régimen militar chileno.

En la oportunidad, el obispo de la zona, nseñor José Manuel Santos, pidió un mi-stro en visita (magistrado investigador) pa- que se abocara al esclarecimiento de los confusos incidentes que conmovieron a la re-gión.

Entretanto en Santiago, tres bombas de mediano poder explosivo detonaron anoche (local) afectando instalaciones del alumbra-do público, inmuebles estatales y oficinas co-merciales.

● ¿RUPTURA?

SANTIAGO, Chile, 23 (EFE).— El arzobis-po de Concepción, José Manuel Santos no concurrió a ninguna de las ceremonias en las que participó el jefe del Estado General Au-gusto Pinochet, en su reciente gira a la sure-ña ciudad austral, a 500 kilómetros de la Ca-pital.

El arzobispo, presidente en ejercicio de la Conferencia Episcopal Chilena tampoco acu-dió al aeropuerto de Concepción a recibir al general Pinochet, ni ayer a despedirlo, como es tradición en las visitas que realiza a pro-vincias el presidente Pinochet.

Monseñor Santos decidió no oficiar la tra-dicional ceremonia de acción de gracias del 18 de setiembre, día de la independencia de Chile.

Además, prohibió a los religiosos de sus archidiócesis que concurrieran a ceremonias oficiales en las que estuviesen presentes las autoridades del gobierno regional.

La actitud del arzobispo fue motivada por un serio intercambio de notas discordantes con el intendente regional, como consecuen-cia de supuestos enfrentamientos, denuncia-dos por la autoridad militar, y que nunca existieron según el arzobispo.

Apoyado en versiones de testigos, monse-ñor Santos denunció la falsedad de los su-puestos enfrentamientos en los que murieron tres civiles, a fines de agosto pasado.

El intendente de Concepción, general Eduardo Ibañez, replicó al prelado a quien acusó de "ofuscasión".

● POLEMICA

SANTIAGO, Chile, 23 (EFE).— Tras la de-claración de los democristianos chilenos res-ponsabilizando al presidente Pinochet de la política económica de los últimos 11 años, la oposición y el gobierno polemizan ahora en torno a las palabras del arzobispo de Santia-go, que pidió humildad a los políticos para reconocer sus errores.

Monseñor Juan Francisco Fresno, en su ho-milía de celebración de las fiestas patrias, el pasado 18 de setiembre, pidió, "si es necesa-rio de rodillas, que los chilenos se reconcilien y cada uno asuma sus responsabilidades".

Para el ministro del Interior, Sergio Onofre Jarpa, las palabras del prelado significaron que, contrariamente a lo que sostiene la opo-sición, no todo es culpa del gobierno.

El ministro citó, a modo de ejemplo, que las relaciones iglesia - gobierno militar tendie-ron a distanciarse porque hay algunos ele-mentos interesados en ello.

Y mencionó "al obispo francés que vino a Santiago" a llevarse los restos del asesinado sacerdote André Jarlan.

Para el ex senador democristiano Patricio Alwyn, el ministro Jarpa "incurre en un peca-do de ceguera, porque si la oposición debe reconocer supuestas culpas, ¿qué parte de culpa reconoce el gobierno?".

# INFARTADO, ATERRIZO EL BOEING, Y LUEGO MURIO

EL CAIRO, 23 (UPI).— El capitán de un avión Boeing 737 de la empresa Egypt Air ayer sufrió un ataque cardía-co en pleno vuelo y tras un esfuerzo pudo aterrizar a salvo su nave, que llevaba 95 pasajeros a bordo hacia la ciudad de Luxor, donde poco más tarde falleció, según informó la prensa local.

El periódico Al Ahram dijo que el capitán Ahmed Hilmi Abdel - Hamid comandaba el vuelo del Boeing 737, en un tramo regular entre el Cairo y las ciudades de Luxor y Asuán, cuando de pronto se sintió "profundamente ex-hausto".

"A pesar de ello mantuvo el control, particularmente porque el copiloto estaba en entrenamiento, hasta que el avión llegó a salvo a Luxor", reveló Al Ahram.

Un médico del aeropuerto lo envió de inmediato a un hospital, donde poco después murió "de un grave ataque coronario y circulatorio".

● ASILO

ISLAMABAD, 23 (DPA).— Un avión militar afgano de transporte, del tipo soviético An-24, aterrizó hoy en la ciudad de Miranshah, en el norte de Pakistán, a unos 480 kilómetros de la capital Islamabad.

Tal como comunicó un portavoz gubernamental, la tri-pulación y otras cinco personas solicitaron asilo a las au-toridades pakistanies.

# TORTURAS EN EL URUGUAY: INTERROGAN A PERIODISTAS

MONTEVIDEO, 23 (UPI).— Juan Pe-tit, Claudio Invernizzi y Matías Prado, periodistas del semanario Jaque, fue-ron interrogados durante más de 10 ho-ras por efectivos de inteligencia policial en referencia a unas denuncias que rea-lizaron sobre presuntas torturas a pre-sos comunes.

Los tres periodistas serán trasladados mañana ante un juez penal, dijeron fuentes de la publicación.

Jaque publicó ayer cuatro reportajes a otras tantas personas liberadas en las últimas semanas, luego de cumplir con-denas de varios años acusados de crí-menes que afirman no haber cometido.

Los cuatro entrevistados afirmaron que fueron sometidos a torturas para que se hicieran responsables de los crí-menes, y amenazados de que si cambia-ban la declaración ante la justicia, se-rían sometidos a procedimientos peo-res.

El abogado Uruguay Tourne, que de-fiende a uno de los liberados, dijo que su cliente denunció cuatro veces al juez que el detenido era torturado, "el ma-gistrado lo liberaba y lo volvían a dete-ner en la puerta del juzgado, al final se declaró culpable".

Los entrevistados dieron nombres de los oficiales a cargo de los operativos de tortura.

Los Ministerios del Interior y Justicia emitieron hoy un comunicado en el que afirmaron que realizarán las acciones judiciales pertinentes para aclarar es-tos casos.

En el comunicado conjunto, los dos ministerios advirtieron que "se estudia la formulación de denuncias penales so-bre los presuntos delitos en que hubie-ren incurrido los autores o responsables de los aludidos artículos periodísticos".

Por otra parte, el abogado Milton Ma-chado, que concurrió a interesarse por la suerte de los tres periodistas reveló que un juez procesó ayer a ocho policías por el delito de homicidio, acusándoles de diversos grados de responsabilidad en la muerte de un detenido hace un año.

● CONDENADOS

MONTEVIDEO, 23 (AFP).— Ocho po-licías, entre los que se encuentran tres oficiales, fueron enjuiciados por la muerte el año pasado en una comisaría uruguaya, de un preso que estaba sien-do interrogado por un robo, se anunció hoy.

La versión primaria de la policía esta-blecía que el detenido había sufrido un vahído y muerto de un ataque al cora-zón.

La posterior autopsia del cuerpo re-veló que la víctima había sido tortura-da en la seccional policial, ya que su fallecimiento se había producido por asfixia, y que tenía además otras lesio-nes internas, como dos costillas rotas.

Varios casos de "apremios físicos" a sospechosos para que confiesen delitos, fueron denunciados por la prensa, con-cretamente en el caso de cinco personas

# ESPAÑA Y GUATEMALA REANUDAN RELACIONES

GUATEMALA, 23 (DPA).— El gobierno guatemalteco dio a conocer los términos del acuerdo firmado en Bogotá, Colombia, entre los ministros de Relaciones Exteriores de Guatemala, Fernando Andrade Díaz - Durán y de España, Fernando Morán, reanudando las relaciones diplomáticas entre los dos paí-ses, rotas desde el 31 de enero de 1980.

"1) Los gobiernos de Guatemala y España han decidido restablecer a partir del 22 de setiembre del presente año sus relaciones di-plomáticas y proceder, lo antes posible, al intercambio de los respectivos embajadores.

"2) El gobierno de Guatemala reitera que lamenta profundamente los trágicos aconte-cimientos ocurridos el 31 de enero de 1980, en la embajada de España, con ocasión del allanamiento de que fue objeto.

"3) El gobierno de Guatemala reconoce que lo sucedido constituyó una violación de los artículos 22 y 29 de la Convención de Viena

"4) En relación con tales hechos el gobierno de Guatemala ratifica que activará los proce-dimientos que lleven a deducir las responsa-bilidades a que hubiere lugar.

"5) Se constituirá lo más pronto posible una comisión mixta guatemalteco - española de carácter técnico para determinar, en un plazo de doce meses, de acuerdo con el dere-cho internacional y dentro de un espíritu de justicia y equidad, lo que proceda en relación con el numeral tercero".

# AMERICA EDUCA A SUS PUEBLOS PARA LA PAZ

CARACAS, 23 (EFE).— Representantes de la mayor parte de los países latinoamerica-nos y del Caribe debatirán, a partir de hoy en esta capital, temas relacionados con la edu-cación, la paz, el militarismo y los derechos humanos.

Así se inauguró oficialmente el I Seminario Latinoamericano y del Caribe sobre Educa-ción para la Paz y los Derechos Humanos, que tendrá una duración de cinco días, y que está patrocinado por el Consejo de Educa-ción de adultos de América latina "CEAAL".

La primera disertación correrá a cargo del canciller de Venezuela, Isidro Morales Paul.

Según los organizadores es necesario edu-car a los pueblos del continente y del mundo sobre lo absurdo de los gigantescos y multi-millonarios gastos militares, mientras nacio-nes enteras viven en la miseria.

"Llegó la hora —dijeron— de crear una con-ciencia cívica colectiva que, de forma demo-crática y progresiva, vaya presionando para cambiar las actuales estructuras de guerra por un orden económico de justicia y de paz".

Para complementar esta afirmación se ofrecen las siguientes cifras: el mundo gasta anualmente 800.000 millones de dólares en armas, más de 2.000 millones al día, o lo que es lo mismo, un millón y medio por minuto.

Para cada soldado del mundo se gastan al año 16.000 dólares, mientras que para la edu-cación de un niño 260.

# GERALDINE LOS INVITA A PELEAR

NUEVA YORK, 23 (AFP).— La candidata a la vicepresiden-cia de Estados Unidos, Geraldine Ferraro, desafió a "que vengan a pelear como hombres", dirigiéndose a los organiza-dores de lo que considera como una campaña de calumnias dirigias contra ella.

Ferraro estimó que durante una conferencia de prensa im-provisada en su domicilio de Nueva York que ella era blanco de ataques organizados.

Reconociendo no saber si la campaña Reagan - Bush está implicada en la orquestación de esa campaña eventual, Fe-rraro exclamó: "Si todo eso es verdad y es organizado desde la Casa Blanca, ¿por qué no vienen a pelear como hombres?.

La candidata demócrata hizo alusión especialmente a in-formaciones dadas la víspera por la cadena de televisión NBC, según las cuales los responsables de la campaña para la reelección de Regan orquestarían bajo cuerda una operación destinada a denigrar a Walter Mondale y su compañera de lista.

Un número creciente de elementos perturbadores han apa-recido en estos últimos tiempos en la campaña electoral, y aunque Reagan y Bush no estén concernidos, son sobre todo sus adversarios demócratas los que se encuentran confronta-dos a los contestatarios.

Haciendo alusión a ese tipo de incidentes, Ferraro estimó hoy que, sin duda, no eran espontáneos.

# SEPULTADOS EN EL HIMALAYA

BOLONIA, Italia, 23 (UPI).— Una avalancha mató a dos montañistas italianos, que tomaban parte en lo que se supone ser la primera expedición occidental al pequeño reino himalayo de Bhutan.

Las autoridades revelaron que un radioaficionado de la provincia italiana de Ravena anoche recibió un mensaje procedente de un operador que acompaña a la misión.

La policía señaló que en el accidente murieron el bom-bero Tiziano Nannuzzi, de Sasso Marconi en la provincia boloñesa, y Giorgio Corradini, de Trento.

Compro
CASA O TIPO CASA
CAP. O PCIA. DE
2 o 3 DORM.
204-6560

HELADOS
"LA FLORIDA"
VENDE LATAS Y
LINEA GASTRONOMICA
A distribuidores y Mayoristas
TODO EL AÑO
MUÑIZ 854/56 CAP.
922-8788 921-1800
de 9 a 18 hs

VENDO TECHO KALA
1.400 M2 aprox.
Thames y Fondo de la Legua - San Isidro

DIA de la MADRE
REGALE con PACHI en ESTACION ONCE
Reloj Colgante . . .$a 390
Reloj Quartz. . . . .$a 299
Orient Dama. . . . .$a 2.990
Lapicera Reloj . . . $a290
Orient - Tressa en oferta
Fantasias y Adornos
Y muchas ofertas más. Consulte precios por mayor.
HALL CENTRAL - ESTACION ONCE-Local 75
También Abierto Sábados y Domingos
COMPRAMOS ORO . AUDIO . RELOJES
CARBAL

# BATALLA CONTRA IGLESIAS

## Acción del Peronismo Para Desplazarlo de su Cargo Partidario

La mayoría de los miembros del Consejo Nacional Peronista habrían acordado con el comando superior designado por Isabel Perón una acción conjunta para crear en la provincia de Buenos Aires una fuerza alternativa capaz de desplazar a Herminio Iglesias de la jefatura distrital, trascendió en fuentes partidarias.

El acuerdo, del que habrían participado Lorenzo Miguel, Diego Ibáñez, Rodolfo Ponce, Eduardo Setti, Antonio Cafiero, Pedro Arrighi y Juan Labaké, entre otros, tendría por objetivo alentar la formación de una corriente opositora a Iglesias "porque está ganando demasiados espacios internos" dentro del peronismo, según las fuentes consultadas.

Ante este ataque, Iglesias habría roto el acuerdo logrado hace un tiempo en el peronismo y que consistía en el reemplazo "ordenado y gradual" del actual Consejo Nacional que lidera Miguel por otro que podría estar encabezado por Arrighi y que contaría con el aval explícito de la viuda de Perón.

Iglesias propondría como candidato a la vicepresidencia primera del partido a Raúl Matera y se asignaría para sí la secretaría general del consejo, idea a la que se opondrían en forma terminante los otros sectores.

Por el mismo motivo, el diputado Norberto Imbelloni presentó el viernes en la Cámara de Diputados un pedido de informes al Banco Central sobre la situación del Banco Santurce, del cual Setti es presidente, ya que pretendería demostrar que la entidad habría recibido ayuda de parte del gobierno.

También un grupo de diputados peronistas de la provincia de Buenos Aires, que responde totalmente a Iglesias, está tratando de romper el acuerdo logrado por el bloque peronista con el gobierno en torno a la aprobación del presupuesto de este año y que tiene a consideración la Cámara baja.

Ese acuerdo se logró con el beneplácito de los ministros de Economía de las provincias en trato directo con Bernardo Grinspun y el peronismo se había comprometido a aprobarlo en general con observaciones en algunos rubros como Defensa, Energía Atómica y Educación.

Iglesias citó al congreso del peronismo bonaerense para el seis de octubre con el propósito de reafirmar su liderazgo en el seno del justicialismo de su provincia, pero al evento no concurrirían quienes se alinearon junto a sus opositores y además objetarían legalmente la convocatoria.

El consejo del peronismo bonaerense está compuesto por 16 integrantes pero Iglesias logró que el congreso expulse a dos de ellos, aunque la decisión fue revocada por la justicia electoral y actualmente continúa el trámite por apelación ante la Cámara Nacional de ese fuero.

Si la justicia obliga a Iglesias a reincorporar a los dos expulsados el Consejo Provincial quedaría en un virtual empate de ocho consejeros por bando y prácticamente sin una conducción formal.

Algunos intendentes de la provincia de Buenos Aires se han plegado al movimiento opositor a Iglesias, pero varios de ellos han iniciado negociaciones con partidos vecinalistas, con el Partido Intransigente o la Democracia Cristiana, a efectos de lograr acuerdos que les permitan enfrentar las próximas elecciones de 1985 en alianzas locales para evitar que se les impongan desde el seno del peronismo candidatos afines al actual titular del Consejo Provincial.

También se ha registrado ante la justicia electoral de la provincia la inscripción de partidos como el Laborismo, la Unión Popular y otras siglas que el peronismo utilizó durante los años en que fue proscripto, de modo de garantizar la posibilidad de una ruptura con Iglesias donde tengan cabida sus opositores.

## "ISABEL CONOCE LO QUE SUCEDE"

**Jorge Camus**, integrante del Comando Superior Justicialista, regresó ayer a la Argentina, procedente de Europa, y no especificó claramente si durante su estada en España se entrevistó con **Isabel Martínez de Perón.**

Camus, en el aeropuerto de Ezeiza, explicó que su viaje se había debido a **"razones estrictamente particulares, especificamente profesionales"** y le había demandado un mes, pero una y otra vez evitó referirse a un eventual encuentro con la ex presidenta. La reproducción de la charla es la siguiente:

P: Camus, antes de partir usted reconoció que el 12 de setiembre iba a entrevistarse con la señora de Perón para imponerla de distintos asuntos que hacen a la marcha del peronismo. ¿Concretó usted esa reunión?

R: **No, no. Lo que yo dije fue que el Comando Superior me había encomendado la misión de informarle a la señora sobre la situación nacional, en los órdenes político, económico y social.**

P: ¿Pudo concretar la reunión?

R: **No voy a formular declaraciones con respecto a la reunión o posible reunión de Madrid. Lo que puedo afirmar es que la señora presidenta está informada de todo lo ocurrido en el país.**

P: Con respecto a los trascendidos que indican que la señora de Perón vendría treinta días antes de que se realice el congreso del justicialismo...

R: **Entiendo yo que el Congreso Nacional Justicialista se reune en la primera quincena de diciembre. La decisión de la señora de concurrir y presidir esas deliberaciones es algo personal y hasta ahora no ha sido comunicada.**

P: ¿La predisposición de ella es de venir?

R: **No puedo contestar, porque esa pregunta debe hacerla a la presidenta, no a mí.**

P: Usted sabe que de estas deliberaciones suyas los observadores políticos tratarán de leer entre líneas. Lo que usted sugiere, así lo interpreto, es que no hay decisión tomada, puede usted dar más precisiones?

R: **No puedo hacer declaraciones sobre lo que no conozco. La decisión sobre su concurrencia no ha sido tomada, ni comunicada oficiosa u oficialmente al Comando Superior.**

P: Señor Camus, como la vio a la señora de Perón, ya fuera del marco político...

R: **Estamos en esta charla y dije que no iba a hacer declaraciones.**


CREDITOS
A SOLA FIRMA
Sin fiador - sin codeudor
sin garante
Para vestir y calzar a toda
la familia y el hogar

- TIENDA Y CONFECCIONES para HOMBRES MUJERES NIÑOS y BEBES (Talles comunes y especiales hasta el 64)
- CALZADO Y ZAPATILLAS
- BLANCO Y MANTELERIA CORTINADOS Y TODO PARA EL HOGAR
- BAZAR LOZA - ALUMINIO - ACERO etc
- JUGUETERIA
- RODADOS PARA BEBES Y NIÑOS
- BICICLETAS TODOS LOS MODELOS Y RODADOS
- MUEBLES MODULARES MESAS SILLAS DIVANES JUEGOS DE LIVING CAMAS COLCHONES

6 PISOS DE EXPOSICION Y VENTAS

Nuevas ofertas:
CREDITO $ 12.000 - en 8 CUOTAS DE $ 1.500.-
CREDITO $ 20.000 - en 8 CUOTAS DE $ 2.500.-
CREDITO $ 32.000 - en 8 CUOTAS DE $ 4.000.-
CREDITO $ 40.000 - en 8 CUOTAS DE $ 5.000.-
¡Sin ningun gasto adicional!
TAMBIEN PARA JUBILADOS Y PENSIONADOS

tienda VENUS
LYNCH 3955 esq. Av. Saenz 1100
91-7089 • POMPEYA
Horario Corrido
Lunes a Viernes 9 a 19 hs
Sabados 8.30 a 12 hs
Facilitamos el pago de las cuotas de credito desde cualquier sucursal de Banco o Correos


## RAMOS MEJIA TIENE DELEGADO MUNICIPAL: ASUMIRA SU CARGO

Concretando una vieja aspiración de los vecinos de Ramos Mejía, anhelos estos, que poseen características y necesidades políticas, culturales, económicas y social, mañana en San Martín al 100 a las 12 horas, en el marco de un gran acto público asumirá sus funciones de delegado municipal de la zona que nos ocupa, Alberto Felipe Villar.

El mencionado funcionario comunal, es un destacado dirigente peronista de reconocida trayectoria partidaria y en la función pública y actual dirigente de la agrupación peronista "Nueva Argentina".

El intendente de La Matanza, Federico Pedro Russo, investirá en el cargo al nuevo funcionario en una ceremonia que contará con la asistencia de vecinos de la zona e invitados especiales.

La delegación municipal de Ramos Mejía, fue una de las propuestas insertas en el programa de gobierno de las actuales autoridades municipales de La Matanza, y su concreción responde no solo a una muestra de honestidad cívico - política para con los simpatizantes y sufragadores, sino la realización de un viejo anhelo de los vecinos de la localidad, que de ahora en más, podrán sintetizar y agilizar diversas tramitaciones de tipo legal y administrativo, que hasta el momento necesitaban de engorrosos trámites ante la Municipalidad de La Matanza.

Con relación al nombramiento de Alberto Villar, la agrupación peronista "Nueva Argentina" expresó en un comunicado difundido en la víspera que "el flamante delegado municipal de Ramos Mejía encontrará en nosotros y en toda la familia peronista incansables colaboradores en todas las tareas que se inicien para la feliz marcha de la función emprendida" y añade que "ésta es una prueba más del grado de solidaridad, justicia social y receptividad que brinda el justicialismo a toda propuesta que tienda a beneficiar a los trabajadores, los humildes y los necesitados".

## CONTRADICCIONES POR REUNION JUSTICIALISTA

José Deheza, miembro del Comando Superior Justicialista, negó hoy tener conocimiento de una reunión que realizaría mañana en Mar del Plata ese organismo, y atribuyó esa versión a una iniciativa que pudo haber tomado, a título personal, Juan Labaké, otro de los integrantes del cuerpo.

En declaraciones formuladas en el aeropuerto internacional de Ezeiza, mientras esperaba la llegada de Europa del dirigente Jorge Camus, Deheza afirmó haberse enterado de la reunión por los diarios y sostuvo que la convocatoria de Labaké, en caso de ser cierta, "de ningún modo compromete al Comando Superior".

Deheza desmintió así oficialmente una información periodística según la cual tanto Labaké como algunos asesores del organismo creado por la ex presidenta María Martínez de Perón, se reunirían mañana en la ciudad balnearia para iniciar "una enérgica acción que ponga término al estado de subversión interna" que atribuyen al justicialismo bonaerense, que encabeza Herminio Iglesias.

## DIPUTADOS RECLAMARAN MAS SUELDO

Los 111 diputados peronistas recibieron el viernes una circular del presidente del bloque, Diego Ibañez, en la que se los autoriza a reclamar un aumento de las dietas, que actualmente son de 104 mil pesos mensuales. Esta autorización fue recibida por los legisladores durante una agitada jornada por las diferencias internas que existen en esa bancada.

Una empleada del Bloque Justicialista de la Cámara baja se hizo presente en las oficinas de cada legislador de esa corriente, informando que lo hacía en nombre del diputado Ibañez y que el reclamo iba a ser elevado al presidente del Cuerpo, Juan Carlos Pugliese.

Un buen número de legisladores se negaron a suscribir dicho pedido que, a su vez, causó revuelo entre el personal de las respectivas privadas ya que la empleada imponía de la cuestión a los secretarios de los diputados.

Mientras tanto, versiones circulantes en los últimos días de la semana que concluye dieron cuenta de algunas desinteligencias en el seno de la bancada peronista de diputados, con el surgimiento de un sector que se opone a la estrategia impulsada por el presidnete del Bloque, Diego Ibañez, principalmente en lo referido al tema de la Ley de Presupuesto.


CREDITOS
Traer último recibo de sueldo
CARBAL
Otorga Vaquería EL CABILDO EN EL ACTO SIN ANTICIPO Y SIN GARANTIA: Vaqueros, Camisas, Camperas, Chalecos de Jean, Conjuntos Deportivos, Pantalones, Pullovers, Mocasines. A Empleados/as de Oficinas del Estado, Estatales, Todos los Ministerios, Municipales, Fuerzas Armadas Policía Federal, Bancarios. De lunes a viernes de 10 a 19 Hs. TE 34-5789
No cerramos al mediodía
Av. DE MAYO 560 (Subsuelo) Cap.

ADQUIERA SU TV COLOR HITACHI
en 40 cuotas mensuales de $a 1.514. Sin interés o su Radiograbador estéreo 2 vías, 4 parlantes AM-FM en 10 cuotas de $a 2.766, sin interés.
WESTIMTEL Ingeniería Electrónica
GRANADEROS 695
esquina Canalejas. Flores Norte, Tel.: 632-5594

M.O. y S.P.
SECRETARIA DE COMUNICACIONES EMPRESA NACIONAL DE TELECOMUNICACIONES.
Licitación Privada Nº 8-V/84
Apertura: 8-10-84
Hora: 8.30
Pliego sin cargo. Por la venta de cámaras, cubiertas y protectores en desuso.
Informes:
Avda. La Plata 1540, Piso 3º
Capital de 8.30 a 14.30 horas.

# DIALOGO-ALFONSIN REAGAN

## La Reunión Cumbre se Realizó en Nueva York

**NUEVA YORK, 23** (Especial).— Durante casi una hora el presidente argentino Raúl Alfonsín mantuvo un diálogo con el primer mandatario de EE.UU., Ronald Reagan, en el Waldorf Astoria, uno de los más lujosos hoteles de esta ciudad.

En la reunión se trataron temas de importancia para las relaciones de ambos países, especialmente, la incidencia negativa de la deuda externa en la economía de Argentina y las relaciones comerciales y diplomáticas. Pero los voceros coincidieron en señalar que el principal objetivo del encuentro fue el de establecer un primer acuerdo personal entre ambos mandatarios ya que resultó difícil arribar a acuerdos concretos debido, entre otras cosas, a lo limitado del tiempo disponible para la realización de la entrevista y a la situación preelectoral en que se encuentra EE.UU.

Por nuestro país, participaron del encuentro el canciller Dante Caputo; el secretario general de la Presidencia, Germán López, el embajador en Washington, Lucio García del Solar y el representante ante la Organización de las Naciones Unidas, Carlos Muñiz.

Acompañaron a Reagan, el Secretario de Estado norteamericano, George Shultz, la representante ante la ONU, Jeane Kirkpatrick, el asesor nacional de seguridad, Robert McFairlane, el secretario adjunto para asuntos interamericanos, Langhorne Mothley y el embajador en Buenos Aires, Frank Ortiz.

El presidente Alfonsín tuvo hoy una emotiva y grata sorpresa pero, a poco de instalarse en su suite en el hotel Waldorf Astoria, el dio una sorpresa mayor a los neoyorquinos; de su hotel fue caminando hasta la Catedral de San Patricio para dialogar brevemente con el arzobispo de Nueva York, John J. O'Connor, y escuchar misa.

Pasadas las 15.30 hora local (16.30 de Argentina), finalizó la reunión que mantuvieron los presidentes de la Argentina y los Estados Unidos, Raúl Alfonsín y Ronald Reagan, en la suite que ocupa el primero en el piso 34 del hotel Waldorf Astoria.

Los periodistas, que asistieron solo al inicio de la entrevista, no pudieron seguir las alternativas de la misma en ese piso, ya que debieron desplazarse a otro inferior por indicación de la guardia de seguridad.

Al saludarse ambos mandatarios con un apretón de manos, y mientras posaban para los fotógrafos, Alfonsín comentó a Reagan que era una lástima que hubiera llegado a Nueva York con un día nublado.

Reagan, sonriente, le comentó que en California, donde pasó la mayor parte de su vida, hay seis meses de sol y seis nublados durante el año.

Tras estas breves palabras, los hombres de prensa fueron invitados a retirarse.

La reunión duró algo más de 30 minutos, estimándose que en las próximas horas el vocero José Ignacio López brindará mayores detalles del diálogo entablado entre ambos presidentes.

Alfonsín se sintió conmovido esta mañana a su llegada a Nueva York al ser recibido en el aeropuerto por un grupo de la colonia argentina en este país, en el que estaba su hija María Inés que había venido desde Oklahoma donde reside con su esposo desde hace unos años, y un núcleo de niños estudiantes de la escuela argentina ubicada en el barrio de Queens de esta ciudad.

Alfonsín instalado ya en su suite y en medio de las primeras reuniones de trabajo con el canciller Dante Caputo y los embajadores en Washington, Lucio García del Solar, y de las Naciones Unidas, Carlos M. Muñiz, se enteró de un compromiso que estaba fuera de programa: estaba invitado por la comisión de la Virgen de Luján, presidida por el sacerdote argentino Carlos Mullins e integrada por un grupo de residentes argentinos a una misa que se celebraba en la catedral en la mañana de hoy.

Concluido el oficio religioso regresó a su hotel de la misma forma que lo hizo al venir: caminando ante la curiosidad de centenares de neoyorquinos que se apiñaban por las inmediaciones a la espera de la llegada del presidente de los Estados Unidos, Ronald Reagan.

## CAPUTO: JAMAS PLANTEAMOS POSICIONES AVENTURERAS

**NUEVA YORK, 23** (NA Enviado especial).— El canciller Dante Caputo sostuvo aquí que la Argentina y los Estados Unidos "defendemos un mismo estilo de vida, al que llamamos occidental, no por su contenido estratégico, sino por su contenido cultural".

"Sin embargo —advirtió— coincidir en que América latina tiene que tener este estilo, en que Occidente debe fortalecerse, no significa en modo alguno un alineamiento, como pretenden algunos".

En declaraciones periodísticas formuladas aquí, el ministro de Relaciones Exteriores puntualizó que "hay un tema en el que estamos trabajando y en el que tenemos discrepancias, como es el de la deuda externa, discrepamos, pero, por Dios, que esto signifique que discrepamos sobre la deuda y no sobre otra cosa".

Caputo manifestó que se está concluyendo la negociación por la deuda externa y que "se ha logrado demostrar, a partir de este proceso negociador, que la Argentina de ninguna manera se ha planteado posiciones de ruptura

Sobre la reunión entre los presidentes Raúl Alfonsín y Ronald Reagan señaló que significa "la continuidad de un proceso", estimando que el rédito más destacado será un "conocimiento recíproco" entre ambos jefes de Estado.

"El encuentro entre los dos presidentes puede transformarse en un diálogo sobre cuestiones no sustantivas —agregó—, pero de todos modos permiten un entendimiento de las posiciones recíprocas que pueden ser muy importantes".

# LA CRISIS

## La Plata: El Consumo de Alimentos Descendió en Setiembre un 50%

**LA PLATA, 23** (De nuestro corresponsal).— Una situación socialeconómica alarmante ha sido detectada en esta ciudad, en la que siempre había prevalecido un nivel de vida aceptable. En efecto, se ha observado una acentuada caída del consumo, que ha llegado a ser, en muchos casos, de un cincuenta por ciento durante setiembre, con relación al anterior mes de agosto.

"Setiembre —señalaron comerciantes consultados— resulta ser el peor mes del año. En el rubro alimenticio, una demanda ya muy deprimida ha continuado descendiendo. Además, se profundiza la tendencia al consumo de los productos de menor costo, en detrimento de la calidad y del valor nutritivo".

Se puntualizó que la caída se observa en los artículos más diversos, con una sola excepción: el consumo de galletitas. Esto lleva a deducir que mucha gente suple una cena con la ingestión de alguna bebida —puede ser te o mate—, acompañada de galletitas. Como es fácil imaginar, esta lamentable situación resulta muy perniciosa para la niñez y también para los adultos, determinando un aumento de las enfermedades.

La explicación del triste fenómeno es muy sencilla para todos los consultados: se perciben salarios que cada día pierden algo de su poder adquisitivo. Ya la gente que vive de remuneraciones fijas "no puede comprar" lo necesario, lo imprescindible en un hogar.

Lo peor —también se subrayó, en coincidencia general— es que cunde la desesperanza, porque nadie ahora cree que la situación pueda mejorar con este gobierno radical, atado a una política socialeconómica dependiente de intereses extra - nacionales y que, en el país, se evidencia a través de una recesión impresionante.

En otros rubros, además de la alimentación, también se observa un decaimiento de la actividad, ya se trate de uno u otro sector de la comunidad platense.

En cambio, en el rubro de los autos usados, la demanda se ha mantenido en niveles aceptables, virtualmente como en el curso del mes de agosto.


Informar, también es compartir el PAN.

# Las cuentas claras.

| Proveedor | Producto | Cantidad | | Fecha contrato | Precio pagado |
|---|---|---|---|---|---|
| COTAPA | Leche en polvo | 41.256 | kilogramos | 23-7 | $a 129,72/kg |
| FAB. SASTRE | Leche en polvo | 41.243 | kilogramos | 23-7 | $a 129,72/kg |
| KASDORF | Leche en polvo | 123.996 | kilogramos | 23-7 | $a 129,72/kg |
| LA SERENISIMA | Leche en polvo | 168.000 | kilogramos | 23-7 | $a 129,72/kg |
| LA SUIPACHENSE | Leche en polvo | 20.160 | kilogramos | 23-7 | $a 129,72/kg |
| MILKAUT | Leche en polvo | 102.200 | kilogramos | 23-7 | $a 129,72/kg |
| NESTLE | Leche en polvo | 306.432 | kilogramos | 23-7 | $a 129,72/kg |
| SANCOR | Leche en polvo | 1.271.149 | kilogramos | 23-7 | $a 129,72/kg |
| WILLINER | Leche en polvo | 102.204 | kilogramos | 23-7 | $a 129,72/kg |
| ZANOTTI | Leche en polvo | 167.360 | kilogramos | 23-7 | $a 129,72/kg |
| ABAST. LAS 6 MARIAS | Aceite | 150.000 | litros | 7-8 | $a 72,98/l. |
| ABAST. LAS 6 MARIAS | Aceite | 150.000 | litros | 7-8 | $a 73,40/l. |
| ASOC. COOP. ARG. | Aceite | 160.000 | litros | 23-7 | $a 59,12/l. |
| ASOC. COOP. ARG. | Aceite | 160.000 | litros | 7-8 | $a 65,31/l. |
| LAPSO | Aceite | 100.000 | litros | 7-8 | $a 70,90/l. |
| LAPSO | Aceite | 200.000 | litros | 7-8 | $a 73,00/l. |
| LAPSO | Aceite | 47.000 | litros | 7-8 | $a 73,90/l. |
| MOLINOS RIO DE LA PLATA | Aceite | 150.000 | litros | 23-7 | $a 59,12/l. |
| ABAST. LAS 6 MARIAS | Fideos secos | 129.000 | kilogramos | 23-7 | $a 31,90/kg |
| FRACCION. AZUC. DEL SUD | Fideos secos | 100.000 | kilogramos | 23-7 | $a 30,00/kg |
| LAPSO | Fideos secos | 200.000 | kilogramos | 23-7 | $a 26,80/kg |
| LAPSO | Fideos secos | 240.000 | kilogramos | 23-7 | $a 27,80/kg |
| LAPSO | Fideos secos | 100.000 | kilogramos | 23-7 | $a 28,80/kg |
| LAPSO | Fideos secos | 400.000 | kilogramos | 23-7 | $a 29,60/kg |
| LUIS MAIOLINO | Fideos secos | 400.000 | kilogramos | 23-7 | $a 20,00/kg |
| MINETTI | Fideos secos | 200.000 | kilogramos | 23-7 | $a 25,53/kg |
| ARCOR | Harina de maiz | 1.500.000 | kilogramos | 23-7 | $a 12,00/kg |
| COOP. AGRIC. GAN. SALTA | Harina de maiz | 215.000 | kilogramos | 23-7 | $a 12,45/kg |
| IND. ALIMENTICIA SALTO | Harina de maiz | 1.200.000 | kilogramos | 23-7 | $a 11,50/kg |
| GUGLIELMETTI | Harina de trigo | 236.000 | kilogramos | 20-7 | a façon |
| LAGOMARSINO | Harina de trigo | 177.000 | kilogramos | 20-7 | a façon |
| MINETTI | Harina de trigo | 1.050.000 | kilogramos | 20-7 | a façon |
| MOLINOS RIO DE LA PLATA | Harina de trigo | 450.000 | kilogramos | 20-7 | a façon |
| MOLINOS FENIX | Harina de trigo | 900.000 | kilogramos | 20-7 | a façon |
| MORIXE | Harina de trigo | 150.000 | kilogramos | 20-7 | a façon |
| CIA. INTERCAMB. REGIONAL | Arroz | 389.000 | kilogramos | 23-3 | $a 19,22/kg |
| IND. VILLA ELISA | Arroz | 1.000.000 | kilogramos | 23-7 | $a 19,00/kg |
| CAP | Corned beef | 604.800 | latas | 23-7 | $a 37,88/lat. |
| CASASA | Corned beef | 120.000 | latas | 23-7 | $a 37,88/lat. |
| CEPA | Corned beef | 465.600 | latas | 23-7 | $a 37,88/lat. |
| EL CENTENARIO | Corned beef | 19.200 | latas | 23-7 | $a 37,88/lat. |
| HEREFORD MEAT | Corned beef | 604.800 | latas | 23-7 | $a 37,88/lat. |
| MEATEX | Corned beef | 96.000 | latas | 23-7 | $a 37,88/lat. |
| MONTE GRANDE | Corned beef | 604.800 | latas | 23-7 | $a 37,88/lat. |
| VIZENTAL | Corned beef | 144.000 | latas | 23-7 | $a 37,88/lat. |
| SWIFT ARMOUR | Corned beef | 148.800 | latas | 23-7 | $a 37,88/lat. |
| COOP. TABACALERA JUJUY | Poroto alubia | 1.782.000 | kilogramos | 20-7 | $a 20,40/kg |
| MATAD. y FRIG. ANTARTICO | Grasa vacuna | 1.459.000 | kilogramos | 23-7 | $a 44,50/kg |
| FERNANDEZ Y CAMPO | Cajas de carton | 1.529.000 | cajas | 6-8 | $a 30,66/caj. |

PAN
Programa Alimentario Nacional
Ministerio de Salud y Acción Social de la Nación

Ayudemos a compartir el PAN.

# PIPPO: ACOSAN A COMPLICE

## Patrullas a la Caza de "El Gringo": Preventiva Para el Clan

Mientras se considera que la semana que comienza mañana será determinante en la situación procesal del "clan Pippo" —se aseguraba en fuentes judiciales de La Plata que el juez Burlando dictará la prisión preventiva de los cuatro detenidos—, continuaba arduamente la búsqueda de un cómplice en el secuestro y muerte de la profesora de inglés de City Bell, señora Aurelia Catalina Briant. Se trata, como CRONICA adelantara en sus ediciones 5ª y 6ª de la víspera— de un doble homicida, de apellido Camacci, conocido con el apodo de "El Gringo". Es un hombre temible, que frecuentaba la intimidad de Esteban Pippo, el sargento de policía de Lobos, hermano de Federico, ex marido de la profesora ultimada. La investigación vincula al mencionado Camacci en hechos conectados con el secuestro y asesinato de la señora Briant.

Lo concreto es que tanto el magistrado actuante como la policía bonaerense han avanzado notablemente en el acopio de pruebas y elementos de juicio destinados a precisar la situación de cada uno de los detenidos, en un suceso de sangre que por sus bestiales características, impresionó hondamente a la opinión pública.

En los medios de la investigación se supo que durante las 48 horas o más que la infortunada profesora estuvo cautiva, en manos de sus feroces asesinos, además de las terribles torturas a que fue sometida, fue sistemáticamente violada, habiendo trascendido en este sentido que participaron de ese desenfreno calificable dos o más cómplices del "clan Pippo".

Los responsables de la investigación, por otra parte, siguen brindando adecuada protección a la señora Córdoba de Ravaira, quien testimonió que vio la noche del secuestro de la profesora Briant, frente a su casa de City Bell, dos automóviles similares a los de Federico Pippo y de un amigo de éste. También, que al volante de uno de ellos se hallaba un sujeto que sería Esteban Pippo.

### ● PRUEBAS SUFICIENTES

Al señalarse en fuentes judiciales que mañana o en el curso de la semana el juez Julio Burlando puede decretar la prisión preventiva del "clan Pippo", se puntualizó que esa medida del magistrado —de capital importancia en la plena dilucidación de la muerte de la señora Briant—, es consecuencia de que ya cuenta con "elementos de prueba más que suficientes" para considerar a Federico Pippo y a Romano como "partícipes" en el brutal asesinato. Hasta ahora, quien fuera marido de la profesora estaba considerado "instigador" del crimen y Romano, "encubridor".

La investigación tomó un trámite acelerado desde que el doctor Burlando indagó nuevamente a Romano el jueves último y dispuso que quedara detenido en la seccional 5ª de La Plata.

Esteban Pippo, el sargento de policía de Lobos, se halla ahora en la comisaría 1ª de la capital provincial; Federico Pippo, en la 9ª, y la madre de ambos, en la Brigada Femenina. Sobre ésta también pesan graves acusaciones, considerándose que desempeñó un rol protagónico decisivo en la planificación del secuestro, martirio y muerte de la profesora Briant. Los componentes del siniestro "clan", hasta el momento de su traslado a La Plata, se hallaban en la Brigada de Homicidios y Delitos Graves de Banfield, cuyos funcionarios desarrollaron una acción muy positiva para poder arribarse a las conclusiones que posiblitarán, esta semana, el fallo del magistrado actuante.

### ● VECINOS DE LOBOS

La detención de los integrantes del "clan Pippo" animó a vecinos de la ciudad de Lobos a hablar acerca de esa familia, ya que antes el temor lo estaba impidiendo.

Fue así como algunos señalaron, porque los vieron muchas veces, que el buscado doble homicida Camacci —"El Gringo"— y Esteban Pippo eran íntimos, "compinches", por lo que suponen que no sería extraño que "trompo" —así llaman a Esteban, haya pedido la "cooperación" de aquel en el asesinato.

## DENISE BRIANT REFUTA AL ABOGADO DEFENSOR

La doctora Denise Briant, médica ginecóloga hermana de la profesora de inglés asesinada, ha puesto ahora en descubierto —ante la magnitud de la inexactitud en que incurrió— "una mentira propalada por el abogado defensor del acusado Romano, Pedro Bianchi". Este abogado había asegurado enfáticamente que Denise Briant tuvo en sus manos, en su hogar de Campana y durante 24 horas, la media que vestía el cadáver de la profesora ultimada, con lo que intentaba confundir a la gente y hacer burdas insinuaciones".

La doctora Denise Briant, al respecto, ha sido categórica: "La media que tenía Oriel nunca estuvo en mi poder. Solamente me la mostraron en la Unidad Regional para que la reconociera y, en el mismo momento, me entregaron algunas alhajas de ella".

Como se sabe, esa media fue determinante para detener a Néstor Romano, el plomero y gasista de Lobos, ya que tenía fragmentos de plomo y manchas de tierra que coinciden en un ciento por ciento con las muestras tomadas en el stud de Lobos, donde los investigadores consideran que estuvo secuestrada la víctima.

Resulta evidente, en consecuencia, que el abogado Pedro Bianchi haya recurrido a esa inexactitud para mejorar la situación de su cliente y del "clan Pippo", dado que lo manifestado por Denise Briant en cuanto a la "prueba de la media" que tenía el cadáver de la profesora, ha sido corroborado.

Sobre Romano, dijo Denise Briant que "está mintiendo" y que en su última retractación empleó términos que "no son propios de una persona de su nivel cultural", haciendo referencia a su bajo nivel cultural. Como se sabe, Romano dijo a la policía y al juez que en su casa de Lobos aparecieron Esteban Pippo y la madre, llevando, drogada, a la señora Briant, para más tarde, burdamente, decir que había mentido.

## MARDEL: DOS SUJETOS CON DOLARES FALSOS

MAR DEL PLATA, 23 (De nuestro corresponsal).— Un individuo que intentó cambiar dólares falsos y un cómplice de éste fueron capturados por la policía de esta ciudad.

Uno de los detenidos fue identificado como Daniel Corro, argentino de 21 años, con domicilio en la Capital Federal. Otro sujeto, que actuaba como cómplice, Rafael Beris de 26 años, oriundo de San Juan, también fue capturado por la policía. Ambos habían intentado cambiar siete billetes de 100 dólares en un local del área casino, propiedad de Miguel Vigil.

Corro manifestó que había adquirido la moneda norteamericana en la Capital Federal. Los detenidos fueron puestos a disposición de la Justicia Federal.

### ● CUANTIOSOS CONTRABANDOS

FORMOSA, 23 (De nuestro corresponsal).— Asciende a 60 millones de pesos, con 689 detenidos a disposición de la Justicia Federal, el monto de lo secuestrado en los últimos nueve meses por los escuadrones de Gendarmería Nacional en Chaco y Formosa, según informó la sexta agrupación del arma, con asiento en esta capital.

En la cifra, se incluye la incautación de 60 kilogramos de marihuana, 30 kilos de horas de coca y, más de 600 sumarios por ilícitos aduaneros de importación y exportación, con intervención de los jueces federales de ambas provincias.

# UN MILAGRO EN SAN LUIS

## Apareció Niño, Débil Mental, Perdido Hace 8 Días en Inhóspita Zona

SAN LUIS, 23 (De nuestro corresponsal).— Luego de permanecer extraviado ocho días en una inhóspita zona en cercanías de Zanjitas, localidad ubicada a 45 kilómetros de esta capital, apareció con vida el menor Rodolfo Toranzo, de ocho años y débil mental, cuyo extravío motivó un amplio operativo por tierra y aire para su búsqueda.

Siendo las 21.30 de anoche, el sorprendido vecino de Lomas Blancas, Felipe Albarracín, encontró a un niño dormido en la puerta de su casa y al comprobar que se trataba de un débil mental que no sabía dar su nombre ni dirección, supuso que se trataba del niño perdido por lo que puso el hecho en conocimiento de las autoridades que comprobaron posteriormente su identidad.

El pequeño Rodolfo desapareció de su hogar el pasado 14 del corriente cuando su madre se ausentó unos minutos para hacer compras en el mercado vecino.

Desde ese momento comenzó a implementarse un operativo de búsqueda con efectivos policiales y vecinos que se ofrecieron voluntariamente, formándose partidas que cubrieron la agreste región que rodea a la localidad de Zanjitas.

Con el transcurso de los días fue creciendo la inquietud respecto a la sobrevivencia del pequeño.

Las esperanzas se diluyeron aún más, porque los rastreos aéreos con un helicóptero cedido por la V Brigada Aérea, tampoco dieron ningún resultado positivo.

### ● LOGRO SOBREVIVIR

Ayer, la opinión dominante era que Rodolfo había perecido por inanición, cansancio y frío, cuando un llamado telefónico de la seccional policial de Lomas Blancas dio cuenta de la aparición de un niño con las características del extraviado.

Los padres del menor fueron llevados a dicha localidad y con la natural alegría reconocieron a su hijo, quien se encontraba en regular estado de salud presentando numerosas lastimaduras y rasguños en todo el cuerpo y la ropa convertida en harapos.

Rodolfo fue traído a esta capital e internado en el Policlínico Regional en donde hoy se informó que los exámenes a los que fue sometido revelaron un avanzado estado de desnutrición de que se recuperará con el tratamiento adecuado.

El niño, no se expresa con claridad por su condición de débil mental, pero los padres revelaron que lograron entender que estuvo muy asustado y que cuando sentía hambre "comía pasto y hojas de árboles" y que un día se alimentó con los restos de alimentos que encontró en un campamento abandonado de cazadores.

Entre Zanjitas y Lomas Blancas hay una distancia de doce kilómetros, pero las autoridades estiman que el pequeño Rodolfo estuvo caminando en círculos incapaz de orientarse por la salida del sol o la posición de las estrellas.

# CRIMINALES SON IMPUTABLES

## La Sobrero y Odín González son Penalmente Responsables Según la Pericia Siquiátrica

Claudia Alejandra Sobrero y Oscar Odín González Muñoz podrán ser incriminados penalmente por el homicidio del humorista Lino Palacio y su esposa, ya que los resultados de las pericias siquiátricas a las que fueron sometidos ayer revelaron que son responsables de sus actos pese a padecer trastornos neuróticos.

Así trascendió en fuentes vinculadas con la investigación en las que también se reiteró que se mantiene la confianza en un inminente arresto de Pablo Fernando Zapata, el tercer implicado en el asesinato del matrimonio de octogenarios.

Cuatro peritos de la Policía Federal, convocados por el juez Ricardo Reto, examinaron a Claudia Alejandra y Oscar Odín y se retiraron posteriormente de la seccional 17ª sin formular declaraciones.

Sin embargo, trascendió que los primeros resultados de los tests revelarían que ambos jóvenes son penalmente imputables, más allá de la comprobación de que padecen patologías neuróticas traducidas en el rechazo de normas morales y éticas.

Según la ley argentina no son imputables los dementes que carecen de la facultad de discernimiento entre el bien y el mal o que no pueden dirigir sus actos en uno u otro sentido. En tal sentido, se recordó el caso de Robledo Puch, condenado por el asesinato de once personas y con diagnóstico forense de sicópata.

### ● SIN NORMAS

Por otra parte, se sabe a través de declaraciones de familiares que Claudia Alejandra Sobrero se encontraba bajo tratamiento siquiátrico en momentos de producirse el crimen, y que con anterioridad estuvo con atención médica durante tres años.

Lo que ha podido determinarse de la vida de esta muchacha de 21 años, indica aun para un lego que se trata de una personalidad enferma en la que se han aflojado todas las normas aceptadas por la sociedad.

Casada a los 15 años fue madre de una niña a la que abandonó al separarse del marido, conducta que reiteró con la hija que tuvo de su unión con Jorge Palacio Zorrilla, el sobrino nieto de Lino Palacio.

El abogado de la familia Sobrero que concurrió a la seccional 17ª para interesarse en la situación procesal de la joven, no descartó tampoco que ésta fuera drogadicta y reveló que en los últimos tiempos sufría de alucinaciones. Asimismo, se supo que en los últimos meses se había sometido a un drástico tratamiento adelgazante y que había rebajado veinte kilos de peso, lo que presumiblemente puede haber agravado sus trastornos siquicos.

Claudia Alejandra, desde el instante de su detención, mantiene una actitud de indiferencia absoluta y aun de cinismo. Exceptuada la crisis de llanto en el momento del arresto, no ha dado ninguna muestra de arrepentimiento.

En Tucumán, la televisión local mostró su imagen sentada displicentemente en un sillón de la jefatura de policía, peinada y maquillada, luciendo el gran sombrero tejano y fumando un largo cigarrillo en una pose de diva cinematográfica.

Su amante y cómplice, el joven chileno Oscar Odín González Muñoz sigue una conducta idéntica y no se molestó por ocultar el rostro ante los fotógrafos que registraron su paso por la policía de Santiago del Estero y en el aeroparque de esta Capital.

Despreocupados ante la acusación que pesa sobre ellos, ambos jóvenes han tenido la serenidad y lucidez como para buscar una mejor situación procesal, según lo que ha podido saberse de las declaraciones que efectuaron tras sus detenciones.

Claudia Alejandra negó haber participado en la masacre del matrimonio Palacio, aun que no pudo negar que estuvo en el lugar de hecho y que se prestó a ser el pretexto para que los octogenarios franquearan la puerta.

Odín González, a su vez intentó diluir responsablemente achacando a Claudia Alejandra la instigación y planeamiento del robo en lo que también involucró a Jorge Palacio Zorrilla.

### ● TRAS EL PROFUGO

Hasta el momento, Pablo Fernando Zapata ha logrado eludir el cerco policial, pero las autoridades confían en que no podrá hacerlo por mucho más tiempo.

Los investigadores otorgan especial importancia a la detención del tercer partícipe, en cuyo poder, se estima, se encuentra el botín de 4.000 dólares producto del robo.

# SE MATO OCTAVIO SUAREZ

## *Tras Espectacular Vuelco se Incendió el Auto y Quedó Atrapado; el TC Quedó Trunco*

TANDIL, 23 (De nuestro corresponsal).— **Trágicamente terminó la competencia en el circuito semipermanente de esta ciudad. A raíz de un vuelco y posteriorincendio de su máquina, perdió la vida el presidente de la Asociación de Corredores de Turismo de Carretera, Octavio Suárez. Su acompañante con graves heridas, debió ser trasladado a un centro asietncial de la zona. Con motivo del desgraciado suceso, las autoridades de la prueba resolvieron suspender el desarrollo de la misma cuando Roberto Mouras punteaba por tiempo neto y Oscar "Pincho" Castellano le seguía en los relojes. Como es de imaginar, la noticia dió lugar a desgarradoras escenas en la zona de boxes, donde Jorge Martínez Boero y Oscar Aventín, con lágrimas en los ojos, no podían retener la emoción que los embargaba.**

**Hacía pocos días, se había alzado con el triunfo en la ciudad de La Banda en Santiago del Estero, y con la misma pasión, llegó a Tandil donde el destino lo aguardaba con su signo de tragedia.**

### ● EL ACCIDENTE

Los preparativos para el lanzamiento de la final, se habían demorado en razón de que parte del público había invadido el circuito obligando a las autoridades del Club Alumni de Benito Juárez, localidad cercana a Tandil, a una incesante tarea para poner las cosas en orden, tarea qye fue seguida muy de cerca por el infortunado Octavio Suárez, que en su calidad de presidente de la Asociación de Corredores de Turismo, colaboró con las autoridades buscando la máxima seguridad, tanto para los participantes, como para el público.

Producida la partida de los corredores, el desarrollo de la misma fue absolutamente normal, hasta el momento del accidente. En esa circunstancia y mientras disputaba la tercera vuelta, faltando unos tres kilómetros para la curva denominada "Scarminacci", el Dodge N° 6 que tripulaban Suárez y su acompañante Torres, salió violentamente del camino para volcar en forma espectacular, tras lo cual tomó fuego el que envolvió totalmente a la unidad.

Testigos presenciales, alcanzaron a retirar a Torres del habitáculo para trasladarlo hasta el establecimiento asistencial de la zona donde se comprobó que sólo había sufrido contusiones que no ponían en peligro su vida.

En tanto, el cuerpo aparentemente sin vida de Suárez quedaba atrapado con los "arneses" de seguridad, los bomberos que llegaron algunos minutos-después sólo pudieron intervenir para combatir los últimos focos de la máquina.

La lamentable noticia, corrió como un reguero de pólvora, y Oscar Aventín que se percató del accidente, entró prestamente a boxes retirándose de la competencia. Las autoridades, entonces, resolvieron suspender la disputa del "Gran Premio Ciudad de Benito Juárez", sin dar a conocer la clasificación hasta el momento de la suspensión.

Pese a lo infausto de la noticia y al accidente en sí, cuyas circunstancias deberán aclararse debidamente, quedó demostrado la seguridad que impera en los circuitos donde se corre TC y si algún corredor sufre un accidente como el que le ocurrió a Suárez, corresponde explícitamente a las reglas de juego, ya que un piloto de un coche de carrera, conoce perfectamente los riesgos.

Los agoreros del TC, aquellos que pretenden hacer una catástrofe por lo ocurrido, jamás podrán rebatir la pasión que animó a Octavio Suárez, para quien la seguridad de los demás era su bandera principal, acaso sin tener en cuenta la seguridad suya, arrebatada por el destino en la mañana de hoy en Tandil.

*Una de sus últimas fotos. Cuando ganó en La Banda. Dolor por Octavio Suarez.*

## LE DEDICO TODA UNA VIDA A SU PASION: LAS CARRERAS

El "gordo" Octavio Suárez, muerto este mediodía, fue durante la última década un símbolo del amor propio dentro del automovilismo deportivo argentino y tuvo la virtud de ser el piloto más querido de la categoría más competitiva, el Turismo de Carretera.

Como una paradoja del destino, en la carrera anterior, en Santiago del Estero, había alcanzado la meta perseguida durante 10 largos años con un empeño singular: vencer a todos sus más jóvenes adversarios y ganar una carrera oficial.

Cuando el domingo 2 de este mes Suárez subió al podio en Santiago del Estero tras diez años lloró de alegría en la intimidad de su box.

Actualmente estaba octavo en el campeonato con 60 unidades, y se recordaba "en el ambiente" que había triunfado por última vez (antes del domingo 2) en 1974, en una prueba en la ciudad de Salto, dentro de una de sus mejores campañas, ya que además fue segundo en Viedma y tercero en Carlota y Olavarría.

Al año siguiente Suárez ingresó tercero en las competencias de Mercedes, Bahía Blanca, Tandil y Monte, en 1976 cuarto en Bahía Blanca y cuarto en Tandil y repitió el cuarto puesto en esa ciudad en 1978.

En 1981, fue cuarto en Olavarría, segundo en Pergamino. y tercero en Santiago del Estero y La Plata para figurar quinto en 1983 en Roque Pérez, aunque siempre luchando con su reconocido amor propio.

Este año, el piloto oriundo de Bánfield fue cuarto en el Autódromo Municipal de la Capital Federal el 10 de junio y en San Lorenzo, Santa Fe, el primero de julio, para ganar lo que sería su penúltima carrera el dos de setiembre.

## MOURAS ERA PUNTERO

**TANDIL, 23 (De nuestro corresponsal).— En el momento de ocurrir el trágico accidente que le costó la vida a Octavio Suárez, la carrera de esta ciudad estaba deparando un gran espectáculo. Roberto Mouras era quien comandaba en los relojes luego de disputadas las dos series iniciales, seguido muy de cerca por Oscar "Pincho" Castellanos. La lucha fue dura y los competidores fueron exigidos al máximo.**

### ● PRIMERA SERIE

Unos quince minutos antes de la hora señalada para la iniciación de la serie, las autoridades organizadores, Club Alumni de Benito Juárez, ciudad cercana a Tandil, procedieron al alineamiento de los pilotos, cuya participación estaba prevista para la primera batería.

Producido el lanzamiento de las máquinas, partió en punta la dupla Mouras - Satriano, tomando la vanguardia el representante de la ciudad de Chivilcoy, quien se fue adelante del corredor de Carlos Casares.

Cumplida la primera vuelta, Emilio Satriano marchaba al frente de las posiciones, seguido por Roberto Mouras, Hermanos Suárez, Oscar Raúl Aventín y el resto

En los relojes, los dos primeros puestos no habían sufrido variantes, pero sí el tercero, que era ocupado por el piloto de Pilar, Jorge Oyanhart.

El paso en la segunda vuelta, trajo el cambio de puntero, ya que Roberto Mouras con un poco más de velocidad en el descenso de Scarminacci, se adueñó de la punta, relegando a Emilio Satriano a la segunda posición.

La serie, que fue seguida con visible interés, señaló ganador de la misma a Emilio Satriano, que superó por escaso margen a Roberto Mouras, tercero resultó Jorge Oyanarth, cuarto Gustavo Brescia, quinto los Hermanos Suárez y en sexta posición, llegó Oscar Aventín.

### ● SEGUNDA SERIE

La participación en ella del piloto de Lobería, cercano a esta ciudad, Oscar Castellano, hizo que el entusiasmo de los aficionados fuese en aumento.

Puesta en marcha la serie, partió en primer término la dupla Jorge Martínez Boero - Oscar Castellano, tomando la vanguardia el piloto de Bolívar que se fue decididamente al frente.

Cumplida la primera vuelta, las posiciones en los relojes era la siguiente: 1°) Oscar Castellano, quedando segundo Martínez Boero; 3°) De Benedictis; 4°) Eduardo Marcos.

Cumplidas las tres vueltas, la clasificación fue la siguiente: 1°) Oscar Castellanos; 2°) Eduardo Marcos; 3°) De Benedictis; 4°) Eduardo Martínez; 5°) Angel Di Nezio y 6°) Angel Banfi.

## BESSONE GANO Y SIGUE MANDANDO

**NUEVE DE JULIO, 23** (De nuestro corresponsal).— **Ernesto "Tito" Bessone** se afianzó en el liderazgo del campeonato argentino de pilotos, al imponerse en la 11ª prueba del certamen, que se corrió en el autódromo municipal de esta ciudad. El actual campeón tiene ahora 34 puntos de ventaja sobre Osvaldo "Cocho" López. Daniel Mustafá, quien debió desertar cuando marchaba en posiciones de vanguardia, quedó a 38 unidades de Bessone.

Las particulares características del trazado local, un dibujo que en su mayor parte se transita en cuarta y en quinta velocidad, dieron como resultado una carrera espectacular, con permanentes cambios en los puestos de privilegio.

No escaparon a ello las dos series clasificatorias.

# HOCKEY: BROCHE DE ORO

## AQUI ESTAN ESTOS SON

**NOVARA, Italia,** 23 (EFE).— El segundo Campeonato del Mundo de Hóckey Sobre Patines, título que logró el Seleccionado Argentino, ya es historia.

**Oscar Alberto Hidalgo** (arquero): Nació en San Juan, el 2 de abril de 1965. Mide 1,72 metros y 73 kilos. Juega en el Atlético Social de San Juan.

**Gustavo Antonio Bueno** (arquero): Nació en San Juan, el 18 de junio de 1968. Mide 1,68 y pesa 57 kilos. Juega en Atlético Concepción de San Juan.

**Jorge Alfredo Luz** (defensor): Nació en San Juan, el 11 de setiembre de 1958. Mide 1,78 y pesa 79 kilos. Jugaba en el Novara (Italia), pero pasará a otro equipo italiano.

**Mario Valentín Rubio** (centro): Nació en San Martín, Mendoza, el 17 de diciembre de 1957. Mide 1,66 y pesa 72 kilos. Juega en el Liceo Caixa Galicia, de España.

**Daniel Domingo Martinazzo** (delantero): Nació en San Juan, el 9 de enero de 1958. Mide 1,80 y pesa 73 kilos. Juega en el Liceo Caixa Galicia, de España.

**Mario Rodolfo Agüero** (delantero): Nació en San Juan, el 25 de julio de 1957. Mide 1,80 y pesa 90 kilos. Juega en el club Monza, de Italia.

**Carlos Osman Coria** (centro): Nació en San Juan, el 11 de diciembre de 1953. Mide 1,67 y pesa 72 kilos. Juega en el club Amatori Vercelli, de Italia.

**José Antonio Martinazzo** (delantero): Nació en San Juan el 6 de noviembre de 1960. Mide 1,71 y pesa 76 kilos. Juega en el club Castiglione Della Pescaia, de Italia.

**Angel Benigno Maldonado** (defensor): Nació en Mendoza, el 7 de julio de 1959. Mide 1,90 y pesa 86 kilos. Juega en el Detroit Fellonica.

**Pablo Javier Caro** (delantero): Nació en Mendoza, el 6 de junio de 1964. Mide 1,74 y pesa 75 kilos. Juega en el club Unión Vecinal Trinidad.

**DT: Miguel Gómez.** Nació el 24 de noviembre de 1947, en Malaga (España), pero se radicó

**NOVARA, Italia,** 23 (ANSA y EFE).— El campeonato mundial de hockey sobre patines ya es anécdota. El brillante triunfo argentino al coronarse campeón mundial marcó con toda elocuencia la calidad de sus jugadores y la manifiesta superioridad demostrada ante todos sus adversarios. Disputó nueve partidos y fue el único equipo invicto lo que hizo más grande su hazaña.

Argentina quedó así en la cúspide mundial del hockey pero en cambio tuvo la otra cara de la medalla en la tristeza de los holandeses, suizos y los alemanes federales. equipos que han descendido a la categoría B.

El seleccionado albiceleste cerró su campaña con un apretado y magro triunfo por 1 a 0 ante Holanda y esto se justificó por el gran esfuerzo desplegado el día anterior al coronarse derrotando a Italia y los festejos que se produjeron tras la victora.

El partido ante los holandeses mostró a dos equipos con planteos diferentes. La Argentina buscando circular la bocha, con contínuas rotaciones de sus hombres, que intentaban progresar mediante reiterados toques. Mientras que Holanda adoptó un esquema especulativo, con sus jugadores delante del arquero y sin arriesgar ningún tipo de salida, para evitar los punzantes ataques rivales.

Sin embargo, al campeón esta vez le faltó la precisión de otros encuentros, ya que por realizar acciones lujosas, se perdió la bocha en más de una ocasión y posibilitó los contraataques del equipo holandés, que con remates cruzados exigió en más de una oportunidad a Hidalgo, el que respondió con llamativa seguridad.

El gol fue producto de una brillante jugada de Agüero, que eludió a dos adversarios y le tocó la bocha a Mario Rubio, quien definió magistralmente, cuando se jugaban 2'59" de la etapa inicial.

El esquema se reiteró en la segunda etapa, donde recién en los últimos minutos el campeón del mundo deleitó al poco público, con maniobras de lujo, manejando la bocha con toques sutiles y con combinaciones de lujo, que motivaron a los aficionados a aplaudir.

### ● SINTESIS

**ARGENTINA:** Hidalgo; Luz, Rubio, Agüero y D.Martinazzo (formación inicial); Coria y J.Martinazzo.

**HOLANDA:** Dunghen; T. van Ghemmer, P. van Gehmmer, Greesell y Braçman (formación inicial); Sawisky.

**Gol en el primer tiempo:** 2'59" Rubio (A).

**Arbitro:** Guiusseppe Montolli (Italia).

**La campaña:** vs. Alemania Occidental 7 a 2; vs. Estados Unidos 3 a 2; vs. Brasil 3 a 0; vs. Portugal 4 a 3; vs. Suiza 7 a 2; vs. Chile 3 a 2; vs. España 3 a 2; vs. Italia 2 a 1 y vs. Holanda 1 a 0.

**Los goles argentinos:** Daniel Martinazzo (12 tantos), Mario Agüero (10), José Martinazzo y Mario Rubio (4) y Jorge Luz (3).

# A ALMAGRO LE COSTO MUCHO

## Le Ganó con Justicia a Barracas Pero Debió Trabajar Demasiado

*Catalán festeja el gol y su gran labor.*

José Ingenieros prepara la fiesta. Almagro (2), su hijo pródigo, logró vencer no sin esfuerzo, a Barracas Central (0). Con este triunfo se logró alcanzar la punta en la tabla.

El tempranero tanto logrado por Catalán, el mejor valor del partido, no logró calmar los nervios del conjunto local que se mostró más incisivo que su adversario. En todo momento intentó aumentar el tanteador, el camino elegido no fue el más aconsejable ante una defensa que se cerraba, siempre por el medio y en muy contadas ocasiones por las puntas, que es por donde llegó el gol que le significó el salir ganancioso en la primera parte. A su vez Barracas limitado al contraataque en muy contadas ocasiones inquietó a Sarmiento que solo debió intervenir con cierto riesgo sobre los veinte minutos al sacar por sobre el travesaño un tiro libre ejecutado por Otero desde unos veinticinco metros. Por su parte Torres el arquero visitante, la figura de su equipo, en el mismo lapso tuvo varias contenciones de cierto riesgo. Pese a que los "roji - blancos" tuvieron que modificar su extrema defensa en dos oportunidades en la primera etapa, el funcionamiento de la misma no varió y por consiguiente el rendimiento no se resintió, sobre los veinte Dios salió lesionado por un corte sobre su arco superciliar derecho tras un choque de cabezas con Horvath, que a los veinticinco se retiró al resentirse de su lesión; sobre la finalización del tiempo reglamentario el juez Marconi a instancia de uno de sus colaboradores expulsa a Garatea.

Con el comienzo de la segunda, el ataque de los "azules" es casi constante, pero con poca profundidad y diluyéndose en los últimos metros de la cancha. El cambio de Pérez por Pereiro pareció darle más ímpetu pero duró lo que un lirio. Losano que había reemplazado a Horvath no rindió en el centro del ataque, el equipo no funcionaba a pesar de contar con un hombre más. Siempre los locales en el ataque, sin orden y en ocasiones corriendo más que la pelota, no contando en el medio campo con alguien que la pusiese bajo la suela para frenar el ritmo y cambiar de frente. Pasados los treinta y cinco minutos llega la tranquilidad al convertir Catalán de penal, ante un foul de Marcelo Rodríguez a Pérez. Justo y merecido triunfo de quien hizo más.

### UN PROYECTO PARA PEDIR LE OTORGUEN VARIAS HECTAREAS

En Almagro están contentos, no solo por haber alcanzado la punta del campeonato, sino porque a iniciativa del Diputado Nacional por la UCR Marcelo Stubrin, entró en Mesa de Entradas de la Honorable Cámara de Diputados de la Nación un proyecto de Ley por el que le serían adjudicadas a la Institución 15 hectáreas de terreno.

Las mismas están ubicadas en la localidad de José Ingenieros, Partido de Tres de Febrero, y contiguas a las que actualmente posee y donde está ubicado su campo de juego. Actualmente usufructúa las mismas el Golf Club General San Martín, que las recibió en concesión onerosa de la Empresa Ferrocarriles Argentinos, y que a la finalización de la misma no podrá ser prorrogada.

En otros artículos se deja expresado que el Club Almagro las recibe en carácter precario por treinta años, a partir de la fecha en que se le otorgue la tenencia de las tierras. Por otro se determina que las construcciones y mejoras realizadas en los terrenos quedarán en beneficio de la Empresa Ferrocarriles Argentinos.

En estos terrenos el Club Almagro construiría un complejo polideportivo. Para lograr este objetivo mucho tuvieron que ver las gestiones realizadas por el doctor Héctor Mittelman, actual vicepresidente 1° del club y el señor Alberto Gariglio, miembro de la Comisión Directiva.

# EN MERLO, FIESTA COMPLETA

La fiesta en el Parque San Martín fue completa, porque **Deportivo Merlo** (3) lo "aplastó" al gallardo puntero **San Miguel** (1) y la hizo completa porque jugó muy bien, gustó y no dejó dudas, en un partido que se presentó más que difícil por la categoría del rival. Claro que el local salió de los vestuarios prácticamente con el gol bajo del brazo, ya que Rodríguez, al minuto, aprovechó un rebote tras un corner, no perdonó y convirtió el gol que marcó el comienzo de la feliz tarde de **"Depo"**.

*Los defensores observan cómo controla el balón Pinola.*

**A partir de ahí, San Miguel** tocado en orgullo, salió con todo a buscar la igualdad, pero guardando las precauciones del caso, ya que dejó a **Giacopucci** y **Martínez Fariña,** adelante, y pobló el medio campo con cuatro volantes que intentaron tocar en esa zona, pero **Merlo** usó la cabeza y dejó a **Chacón** también como cuarto volante, y de esa forma niveló el juego practicando un fútbol de toque rápido y paredes cortas.

Así llegó el minuto fatal para **Merlo,** en una jugada muy discutida, cuando fueron apareados a una pelota **Irustia** y **Llorente** dentro del área y cayó el hombre visitante, y Vigil, sin dudar, sancionó penal. El volante **Parra** convirtió y todo como al principio. El juego comenzó a desarrollarse en el medio porque ninguno podía burlar a las defensas que muy sólidas sacaban todo.

El complemento mostró en los primeros minutos a un **Merlo** más ambicioso que intentó, por el lado de **Guillermo,** el desborde casi siempre, con un inspirado **Juárez,** bien apuntalado por el pequeño en estatura **Chacón** pero grande en el despliegue, que a partir de los 20' recién pudieron crear reales situaciones de gol. La primera fue a los 34' tras una media vuelta de **Castro** que **Real** sacó muy bien y cuando ya **Merlo** se insinuaba como dominador, a los 38 llegó la justicia cuando **Castro De Los Santos** con violento derechazo puso el 2-1 y **San Miguel** no tuvo tiempo para la reacción pero el que sí tuvo piernas y ganas fue **Merlo** que siguió tocando y buscando y cuando el árbitro marcó que faltaba un minuto **Chacón** selló el 3-1 que dejó a San Miguel compartiendo la punta con **Almagro.** La tarde tuvo un final de fiesta feliz con un Merlo como principal invitado, porque contribuyó con creces para lograrlo.

# COLEGIALES, SUBE

Colegiales doblegó por 1-0 a Defensa y Justicia y se ubicó a solo dos puntos de los líderes de la "C", Almagro y San Miguel. El gol fue logrado por Eckerdt y Guerrero desvió un penal. Por su parte, Lamadrid, que cayó en forma categórica por 7-2 ante Argentino de Quilmes perdió la categoría y el próximo año militará en la "D", mientras que los "mates", ahora, están a tres unidades de los punteros. Resta saber ahora, quién acompañará a Lamadrid. Ayer, Tristán Suárez se alejó un poco más, al vencer por 2-1 a Ituzaingó, mientras que Muñiz, que perdió sobre la hora por 1-0 ante Defensores Unidos, están muy comprometidos. Los zarateños están colocados a cuatro de San Miguel y Almagro.

Con gol señalado por Carlos Guillermo, Flandria superó a San Martín, en Jáuregui. Excelente labor del arquero Marcelo Denis, que tapó varias pelotas con destino de red e impidió que la visita perdiera por un resultado más abultado.

Berazategui que está peleando la clasificación para jugar el octogonal, al igual que Central Córdoba, no pudo con los "charrúas" y empató sobre el final 2 a 2. Excursionistas, por su parte, logró vencer a San Telmo por 2 a 1.

Finalmente, Villa Dalmine, que no puede levantar cabeza, ve peligrar su clasificación para la ronda final. Ayer, en Campana, apenas pudo igualar 0-0 con Comunicaciones.

## PRODE

| | L | | E | | V |
|---|---|---|---|---|---|
| 1 | | Los Andes | | Sarmiento | X |
| 2 | X | Talleres | | El Porvenir | |
| 3 | | Dep. Armenio | | Arsenal | X |
| 4 | | All Boys | | Quilmes | X |
| 5 | X | Tigre | | Colón | |
| 6 | X | Dep. Morón | | Estudiantes | |
| 7 | | Nva. Chicago | X | Alte. Brown | |
| 8 | | Argentino (R) | | Dep. Italiano | X |
| 9 | X | Gimnasia | | Def. Belgrano | |
| 10 | X | Racing | | Banfield | |
| 11 | | Lanús | | Dep. Español | X |
| 12 | X | Excursionistas | | San Telmo | |
| 13 | X | Dep. Merlo | | San Miguel | |

## DE PUNTA A PUNTA

### TABLA GENERAL

| EQUIPOS | J. | G. | E. | P. | Pts. | Prom. |
|---|---|---|---|---|---|---|
| ALMAGRO | 33 | 17 | 11 | 5 | 45 | 48,33 |
| SAN MIGUEL | 33 | 17 | 11 | 5 | 45 | 45,33 |
| COLEGIALES | 33 | 17 | 9 | 7 | 43 | 34,33 |
| ARG. DE QUILMES | 33 | 16 | 10 | 7 | 42 | 41,50 |
| DEF. UNIDOS | 33 | 15 | 11 | 7 | 41 | 41,33 |
| DEF. Y JUSTICIA | 33 | 13 | 13 | 7 | 39 | 40,00 |
| SAN TELMO | 33 | 13 | 13 | 7 | 39 | 44,33 |
| ITUZAINGO | 33 | 12 | 13 | 8 | 37 | 40,00 |
| DALMINE | 33 | 14 | 8 | 11 | 36 | 45,50 |
| BERAZATEGUI | 33 | 13 | 10 | 10 | 36 | 35,66 |
| FLANDRIA | 33 | 12 | 10 | 11 | 34 | 32,00 |
| C. CORDOBA | 33 | 10 | 13 | 10 | 33 | 40,50 |
| BARRACAS | 33 | 9 | 13 | 11 | 31 | 32,33 |
| SAN MARTIN | 33 | 11 | 8 | 14 | 30 | 30,00 |
| TRISTAN SUAREZ | 33 | 7 | 12 | 14 | 26 | 28,00 |
| MERLO | 33 | 8 | 10 | 15 | 26 | 31,33 |
| EXCURSIONISTAS | 33 | 9 | 6 | 18 | 24 | 39,00 |
| MUÑIZ | 33 | 8 | 7 | 18 | 23 | 27,66 |
| LAMADRID | 33 | 6 | 4 | 23 | 16 | 16,00 |
| COMUNICACIONES | 33 | 5 | 4 | 24 | 14 | 32,00 |

### PROXIMA FECHA

| | | |
|---|---|---|
| San Martín (2) | vs. | Excursionistas (2) |
| San Miguel (3) | vs. | Flandria (1) |
| Comunicaciones (0) | vs. | Merlo (2) |
| Lamadrid (0) | vs. | Dálmine (2) |
| Central Córdoba (1) | vs. | Arg. Quilmes (2) |
| Def. y Justicia (0) | vs. | Berazategui (1) |
| Barracas (2) | vs. | Colegiales (4) |
| Def. Unidos (0) | vs. | Almagro (0) |
| Ituzaingó (3) | vs. | Muñiz (1) |
| San Telmo (2) | vs. | Tristán Suárez (0) |

## LOS CAÑONEROS

| | | | |
|---|---|---|---|
| **GUERRERO (Colegiales)** | 23 | Stefanutti (Defensa) | 12 |
| Catalán (Almagro) | 18 | Crespín (Def. Unidos) | 11 |
| S.González (San Telmo) | 15 | Cristaldo (Arg. Quilmes) | 11 |
| Valdivia (Ituzaingó) | 14 | Luna (Excursio.) | 11 |
| Acuña (San Miguel) | 12 | Paolorrossi (C.Córdoba) | 11 |

## HABLANDO EN PLATA

| | | |
|---|---|---|
| Almagro-Barracas Central | $a | 210.500,00 |
| Colegiales-Defensa y Justicia | $a | 82.900,00 |
| Deportivo Merlo-San Miguel | $a | 77.347,00 |
| Berazategui-Central Córdoba | $a | 60.100,00 |
| Excursionistas-San Telmo | $a | 42.100,00 |
| Suárez-Ituzaingó | $a | 32.920,00 |
| Villa Dalmine-Comunicaciones | $a | 31.773,00 |
| Argentino (Q.)-Lamadrid | $a | 21.100,00 |
| Muñiz-Defensores Unidos | $a | 13.000,00 |
| Flandria-San Martín | $a | 8.648,00 |

# EL PIBE DAVIN ES CAMPEON DEL MUNDO

**ORLANDO, Estados Unidos, 23** (AP-UPI).- argentino Franco Davin, confirmando ser no de los mejores tenistas infantiles de estos momentos, se consagró campeón mundial de la categoría al obtener el torneo de "Sport Goofy" en la categoría hasta 14 años.

El joven valor sudamericano superó en el cuentro final al norteamericano Jack Tierson por 6-2 y 7-5. El primer set marcó un absoluto dominio del zurdo argentino que con voleas y subiendo con acierto a la red, maniató a su rival que no supo cómo contrarrestar ese juego potente y demoledor.

Otra fue la historia en el segundo set. Es que el norteamericano ganó en concentración y precisión en sus golpes, favorecido por un bajón en la actuación de su rival. Esto le permitió acercarse en el marcador y fue así como cada tanto fue arduamente disputado. Sin embargo, cuando llegó el momento de la definición volvió a aparecer la clase y la garra del argentino quien superó a su rival.

Davin es un chico nacido en la ciudad argentina de Pehuajó y ya desde hace bastante tiempo que los especialistas, no solo argentinos, sino también del mundo vienen siguiéndolo con suma atención. Es que logró el pasaporte al mundial al ganar en forma brillante en el sudamericano de Ecuador

Luego del triunfo Davin le dijo a los cronistas: **"Realmente estoy muy contento por el triunfo. Tenía algunas dudas en cuanto a mi estado físico pues vengo arrastrando una pequeña lesión que me impidió cumplir con los partidos en plenitud. Pero por suerte fui bien tratado y hoy no sentí absolutamente nada. Ahora espero que la racha de éxitos se prolongue pues tengo que jugar la final de dobles de este mismo certamen. Realmente estoy muy agradecido a todos quienes siempre me apoyaron y en especial a mi papá que desde que me inicié en el tenis, a los 9 años, no dejó de alentarme y apoyarme para que yo me dedique al tenis, dándome todas las facilidades posibles".**

● **LA SEMIFINAL**

En las semifinales Davin había dado claras muestras de su superioridad y dado la razón a quienes le auguraban adjudicarse el torneo, al vencer sin atenuantes al sueco David Exerot por 6-1 y 6-0. Demás está decir que fue un partido ya que se trató casi de un monólogo del argentino que con golpes variados

***Otro título mundial para el país. El pibe Franco Davín se consagró en Estados Unidos.***

# RESERVA: FERRO ES EL UNICO PUNTERO

**Se reanudó esta tarde el campeonato de reserva, jugándose todos los partidos correspondientes a la cuarta fecha de las revanchas. Por primera vez, Ferro quedó único líder al batir a San Lorenzo por 3 a 1 y caer batido en el clásico rosarino, Newell's. Ahora hay tres segundos: Boca, Central y Newell's.**

**FERRO 3 — SAN LORENZO 1**

**FERRO:** Turci; González, Medina, Perzi, Coeli, Santaguzzi, Seguel, Piazzalonga, Miranda, Carrizo y Gómez. DT: Aimar.

**SAN LORENZO:** López; Barraro, Benítez, Perelli, Bucceri, Baamonde, Giunta, García, Pérez, Madelón y Velázquez. **Arbitro:** García.

**Gol en el primer tiempo:** 18m, González (F).

**Goles en el segundo tiempo:** 22m, Pericet (F); 30m, Santaguzzi (F) de penal y 40m, Pérez (SL).

**Cambio:** Pericet por Miranda (F) en el ST.

**BOCA 1 — PLATENSE 1**

**BOCA:** González; Moreira, Latorre, Garay, Angarola, Manfredi, Rodríguez, Musladini, Toscano, Aranda y Guaita. DT: Mastrangelo.

**PLATENSE:** Granda; J. Avalos, F. Bellini, Cardoso, De Santos, Morales, Palumbo, D. Bellini, Ivanovic, Gutiérrez y Coronel. DT: F. Marchesi.

**Arbitro:** E. Hernández.

**Goles en el primer tiempo:** 2m Ivanovic (P); 43m Musladini

**CENTRAL 1 — NEWELL'S 0**

**CENTRAL:** Sopegno; Cufaro Russo, Melano, Caballero, Toscanelli, Doroni, Mattei, Wolhein, Morelli, Díaz y Nesle. DT: F. Erauzquín.

**NEWELL'S:** Scoponi; Di Marco, Fullana, Barbieri, Llop, Johansen, Sen, Baravane, Reggiardo, Viglione y Santillán. DT: Puppo.

**Gol en el segundo tiempo:** 20m Morelli (R).

**VELEZ 2 — ARGENTINOS 2**

**VELEZ:** Fernández; Morelli, Miño, Roldán, Amodeo, Manzano, Bianchi, Frega, César, Lauriño y Lucadamo. DT: Babington.

**ARGENTINO:** Ferrero; Bouzá, Mayor, Lorenzo, Corsi, Anselmo, Desy, Guida, Borghi, Ifantino y Peralta. DT: Beckerman.

**Gol en el primer tiempo:** 45m Desy (AJ).

**Goles en el segundo tiempo:** 6m Lucadamo (V); 10m Peralta (AJ) y 26m Bianchi (V).

**Incidencias:** En el ST fueron expulsados Miño (V) y Mayor

**HURACAN 2 — TEMPERLEY 1**

**HURACAN:** Rodríguez; Díaz, Bottari, Zuttión, Cabrera, Margeni, Santoiani, Villegas, Solís, Gissi y Colucci. AS: Urquiza. DT: Celli.

**TEMPERLEY:** Pezzano, Aguilar, Márquez, Lucero, Pacheco, De Llorente, Quirós, Ortega, Silva, Alvarez y Avalos. AS: Faltraco. DT: Trullet.

**Gol en el primer tiempo:** 29m, Bottari (H) de penal.

**Goles en el segundo tiempo:** 8m, Cabrera (H); 41m, Silva (T).

**ATLANTA 2 — CHACARITA 0**

**ATLANTA:** Domínguez; Millicay, Zilli, Warner, Carusso, Medoli, Villagra, Jáuregui, Espala, Onnis y Pereyra. AS: Todas. DT: Rochia.

**CHACARITA:** Iolli; Arata, M. Pereyra, Madoni, R. Escobar, Maradoto, Libonatti, J. Escobar, Adorno, Vidal y Génova. AS: Arieta. DT: Nápoli.

**Goles en el primer tiempo:** 8m Jáuregui (A); 23m Warner (A).


El ALGARROBO
la moda fuerte del siglo 20
Muebles que a través de cientos de años Permanecen Nuevos.
24 PIEZAS SOLO
$a 6.900.000
$a 1.290 Plegable
MACIZOS
Mesa Rectag. $a 8.700
Mesa 1 m. redonda $a 9.800
Frailera $a 1.750
Escritorio s/Bibliot. $a 6.900
c/Bibliot. $a 8.900
Jg. Living Cuero
Cama Superp. $a 9.900
Modular Vasco
Modular Vikingo 29.000
Dormitorio Vasco Español pino $a 34.000
Español $a 20.800
Sillón Español $a 7.150
● Repisa ● 1 Jgo. Living ● Jgo. Dormitorio ● Para Cocina, 1 Mesa 6 Banquetas, 1 Banco (todos Traileros) ● 1 Mesa ratona ● Modular ● 1 Mesa y 4 sillas
PORQUE 100% PAGA MENOS

POR QUE NUESTROS PRECIOS EN PLAZA SON LOS DE 1983?*
Dormitorio modelo Suizo de Lujo.
Pino Importado $a 7.150
MACIZOS Dormitorio Español
Algarrobo $a 21.900 Pino $a 13.200
Prohibida su reproducción total o parcial.
Aviso Registrado Nº 146840/Ley 11.723
2-3-4 CUOTAS a Precios de contado sin interés ni garante.
360 OFERTAS MAS
RECORTE Y MARQUE PREVIO CHEQUE O GIRO ENVIAMOS AL INTERIOR
Industrias Aserradero
DE INTERES PUBLICO
No se deje engañar con fotografías y/o ilustraciones, cuyos precios se ocultan o no corresponden a los anunciados. Nuestros precios, están al pie de cada producto publicado y extrictamente vigentes, hasta el próximo miércoles.
DE LUNES A DOMINGO DE 9 A 21 HS.
6 HNOS S.A.
Helguera 4850 a 571-8535
A 2 cuadras de Av. NAZCA a la misma altura

macizos PINO
24 PIEZAS SOLO
● Jgo. Dormitorio Suizo ● Jgo. Living Francés ● Modular Canadiense ● Mesa libro 0,80 x 1,60 ● 6 sillas tapizadas ● Mesa para cocina ● 6 banquetas ● 2 veladores
Exclusivo 6 en 1
$a 2.900.000
Escritorio $a 3.200
Cama Rinconera Simple $a 9.800 Completa $a 16.400
Silla Suizo Tabitas $a 430
Chifonier 8 Cajones $a 4.900
Sillón cama Tap. $a 6.500
Cuna $a 1.550
DIVAN $a 3.200
marinera c/frente $a 3.300
Cuna Funcional Completa $a 6.500
tendidas
Pino y Madera Dura o Abulonada $a 1.750
Modular cama Pino Importado $a 9.800
Superpuesta Madera Dura y Pino 2 en 1 $a 4.050 3 en 1 $a 9900 4 en 1 $a 14900 Exclusivo 4 en 1
Modular Español c/Bibliot. $a 4.400 Precio real (no dése)
Mesa Libro y 4 sillas Finas $a 5.500
Jgo. Living Vikingo $a 7600
Novedad Europea Placard en módulos macizo $a 9900 c/uno
PORQUE 100% PAGA MENOS

# ESTUDIANTES NO PUDO

## *Fue más que los Cordobeses, Pero Debió Conformarse con el Empate*

### OVACION A LOS SELECCIONADOS

**Un recibimiento especial hubo para los jugadores estudiantiles que integraron la Selección de Argentina en su reciente gira. Una ovación de todos los costados de la cancha para Islas, Trobbiani, Ponce, Russo y Camino quienes colaboraron mucho para las excelentes actuaciones albicelestes, en especial ante Suiza, Bélgica y Alemania. Los ovacionados, manos en alto, agradecieron este caluroso recibimiento. Estudiantes les hizo un homenaje extensivo también al DT Bilardo y a Brown.**

**Los jugadores de Talleres arribaron ayer en micro y quedaron concentrados en un hote, en la Capital y a las 14 arribaron al estadio estudiantil. El equipo "tallarín", en su último partido oficial, perdió 4 a 2 frente a Independiente, en Córdoba. Talleres no logró hasta hoy, ninguna victoria como visitante, tuvo 5 empates y 4 derrotas.**

* * *

Una reaparición en los "Pinchas": Jeannoteguy ocupó la plaza de Agüero. El resto no tuvo cambios. Agüero fue enyesado en la pierna derecha.

* * *

**Se destacó sobre la tribuna que da a la diagonal 79 una gran bandera estudiantil de 70 metros de largo.**

* * *

El DT Maschio, de Talleres, ubicó a la "pepona" Reinaldi en el banco de los suplentes para ubicar a Hoyos como medio campista netamente atacante.

* * *

**La platea oficial estaba totalmente colmada pero no así las tribunas, donde había grandes claros, en especial las populares, síntoma elocuente de que Talleres no llevó muchos hinchas a la cancha.**

* * *

El repunte de Argentinos Juniors —segundo en las posiciones— obligó a los dirigentes de Estudiantes a pedir a sus futbolistas el máximo esfuerzo para seguir conservando la punta. Los futbolistas así lo prometieron.

* * *

**José Daniel Ponce encabezó la fila india de jugadores estudiantiles al ingresar al campo de juego. Banderas agitadas, papelitos al aire y gargantas a pleno grito, recibieron al puntero del campeonato. Fue el comienzo de una fiesta futbolística.**

Mejor labor futbolística de Estudiantes desde el vamos. Disposición ofensiva con juego rápido, hábil y contundente. Talleres se esforzó en defensa agrupándose bien. Con ese plantel fue el local quien tuvo las mejores oportunidades. 3m y magnífico pase de Trobbiani para Vieta, que eludió a Teves, Baley quedó desubicado y la aparición sorpresiva de Beccerica fue salvación desviando la pelota al corner.

Una falla del arquero Islas, en la salida, mandó corto la pelota, cargó peligroso Bevilacqua y Camino, con esfuerzo pudo desviar al corner.

El público local se calentaba las manos aplaudiendo a su equipo. Es que funcionaba el toque a la perfección obligando a su adversario a extremar sus marcas y los relevos.

Por su esfuerzo, se lesionó Oviedo quedando fuera del campo. 10m y toque de Teves para Valencia, alargó hacia Bevilacqua y, cuando iba a rematar, lo despojó limpiamente Camino.

De inmediato se produjo el primer cambio: Enrique Moreno por Oviedo, que apenas podía caminar.

Un cuarto de hora y peligro para la visita. Cabezazo de Trama hacia Vieta que dio a Sabella, potente zurdazo, la pelota dio en la cara de Baley, la manoteó desviándola al corner. Salvada providencial.

Buen ataque visitante a los 20m Caffarena dio para Valencia, éste a Riquelme que se mandó e hizo centro, cargó Bevilacqua con posibilidades pero se cruzó Herrera y con la cabeza desvió la pelota al corner. Fue una réplica profunda, que arrimó mucho peligro.

Un gol increíble se perdió Vieta a los 24m. Llevó la pelota Ponce que le mandó perfecto pase, cargó Vieta —solo frente a Baley— pifió la pelota y malogró una situación muy favorable.

Estudiantes se mostraba más en el partido pero Talleres constraatacaba aisladamente pero sorpresivamente provocando algunas jugadas de riesgo. Una de ellas la protagonizó Riquelme. Se hizo del esférico, Magallanes, dio largo para Riquelme que se mandó con fuerza, llegó hasta la línea del corner y remató, se esforzó Issa desviando la pelota al corner.

**GOL "PINCHA": 28m. y el grito de gol le puso la sal y pimienta al partido. Ponce dio para Trobbiani que metió la pelota hacia el medio, allí estaban solo Trama y Vieta, la llevó éste, enfrentó a Baley en su desesperada salida y, con tiro bajo y a la izquierda sacudió la red. Vieta que ya había perdido dos goles, esta vez se dio el gusto.**

Talleres no se entregaba y presentaba batalla en todos los sectores. Esto hizo más atrayente el juego. 40m. y pase de Oviedo a Bevilacqua e Issa le hizo foul. Tiró Magallanes, fue a buscarla Tedini e Islas con fuerte puñetazo alejó el peligro.

● **REANUDAN Y EMPATE**

El juego siguió siendo parejo con Talleres animándose algo más. 4 minutos y llegó el empate. Profundo ataque visitante, con la pelota Valencia en mitad de cancha, avanzó por la izquierda y dio luego buen pase para Hoyos que remató, la pelota rebotó en Jeannoteguy y fue hacia Valencia que le metió justo zurdazo de chanfle a media altura e Islas nada pudo hacer para evitar el empate.

A los 8 minutos Fortunato reemplazó a Trama. Luego cayó Camino, en pleno ataque —fue derribado— el árbitro no cobró nada, protestó Trobbiani y se ganó tarjeta amarilla.

14 minutos e Issa dio para Russo, pelotazo hacia Ponce que hizo centro, cargó Vieta pero Valey llegó primero. Todo era bastante parejo notándose un decaimiento en el rendimiento del equipo local. Talleres seguía buscando e intentaba todas.

No lograba concretar Estudiantes en gol sus ambiciones. Talleres lo exigía con réplicas peligrosas lo que no permitía el total adelantamiento del local. El resultado estaba para cualquiera de los dos. Por protestas fue expulsado Tedini. Mas tarde, salió Valencia ingresando Reinaldi.

Mas tarde Vieta dio para Camino que se ubicó solo frente al arco y cuando se esperaba el gol, remató a las manos de Baley. En los minutos finales dominaba ostensiblemente Estudiantes buscando desnivelar pero los contragolpes de Talleres resultaron siempre riesgoso.

Sobre el final hubo también algo más. la expulsión de Herrera por foul a Hoyos.

| | |
|---|---|
| **ESTUDIANTES** | **1** |
| **TALLERES** | **1** |

**ESTUDIANTES:** Islas; Camino, Jeannoteguy, Issa, Herrera, Russo, Ponce, Trobbiani, Trama, Sabella y Vieta. AS: J.C. Benítez. DT: E. Manera. SC: Larramendy, Llane, Custodio Méndez y Fortunato.

**TALLERES:** Baley; Beccerica, Riquelme, Carena, Teves, Oviedo, Tedini, Magallanes, Bevilacqua, Valencia y Hoyos. AS: Enrique Moreno, Trillo, Ariel Moreno y Reinaldi.

**Arbitro:** R. Marsiglia

**Cancha:** Estudiantes. **Recaudación:** $a 921.555,50

*Caffarena se prepara a rechazar con todo hacia el medio del campo ante la entrada de Trobbiani y Vieta que miran.*

# ENCUENTRO AGRADABLE EN LA PLATA

Fue un buen partido y lo expresó con elocuencia el aplauso cerrado del público a todos los jugadores, en especial para Estudiantes que fue el más ordenado, al que le funcionó mejor el toque, cuando se juntaban Sabella, Trobbiani y Ponce o Russo. Fútbol abierto, sin escatimar esfuerzos. Talleres no se achicó en ningún momento y llegó también con posibilidades dado al buen desempeño de Magallanes, que anduvo por todos lados, Teves, que colaboró mucho y Bevilacqua por su potencia.

En general el juego fue bastante parejo y la labor defensiva de la visita se quebró al jugar mal la ley del offside permitiendo a Vieta justificar con su gol que la tercera siempre es la vencida —se había perdido dos increíbles—. A Estudiantes le costó bastante llegar al gol pero con esta conquista puso justicia a lo demostrado en el primer período, de un partido que tuvo emociones, suspenso y juego algo brusco.

En la segunda etapa el resultado siguió siendo incierto. El triunfo podía inclinarse para cualquiera de los dos pues llegaban con posibilidades. Para Estudiantes fue este un partido muy complicado pues su adversario no le regaló ni un metro de terreno.

El empate logrado por Valencia hizo justicia premiando el esfuerzo total del conjunto cordobés que luego, pese a la expulsión de Tedini, pudo mantener con grandes esfuerzos este valioso empate. El mérito radicó en que se juntaron bien Magallanes, Hoyos y Valencia y esto funcionó bien.

El resultado final puede considerarse justo pero, Estudiantes estuvo más cerca de la victoria, pero Talleres con sus contragolpes le complicó la tarde convirtiéndose en difícil rival.

# CON EL DURO TALLERES

*El colorado Vieta enfrenta a Téves, le amaga y se le va a ir por su derecha.*

*Vieta en el piso, Becericca rechaza. Pidieron penal, no fue.*

# HUBO LIOS Y GANO ATLANTA

**En el estadio de Atlanta y sus adyacencias se desplegó un impresionante operativo de seguridad. Alrededor de 400 policías se ubicaron en zonas estratégicas. Carros de asalto, patrulleros, grúas, todo lo que se podía imaginar. No era para una situación de guerra. Era para un partido de fútbol. Lamentablemente se produjo lo que se sospechaba. La nota desagradable de los incidentes. El operativo se montó desde hora temprana siendo dirigido por el subcomisario Vallejos. Se detuvo a 15 menores simpatizantes de los funebreros en averiguación de antecedentes. Luego un grupo de adictos de los locales provocaron incidentes en los quinchos. Algunos de los revoltosos fueron llevados inmediatamente a la seccional 29ª. A las 15.30 horas en el mini-estadio de Atlanta a metros de las vías del ferrocarril San Martín se enfrentaron las hinchadas arrojándose toda clase de proyectiles. La ira de los violentos fue apaciguada por los guardianes del orden.**

**En las proximidades del estadio minutos después de comenzado el cotejo trascendió que se habría detenido a 3 menores por vagancia.**

**A raíz de los episodios protagonizados por los inadaptados se registraron varios heridos los cuales fueron atendidos inmediatamente.**

● **EL PARTIDO**

Ambos conjuntos se movían con cierta nerviosidad. El clima reinante los contagiaba. La planificación era entusiasta pero con ciertas vacilaciones.

A los 7 minutos Yalvé entrega a Marasco. Este elude a Rafaeli tirando centro. Falla Carnevali. Yalvé estaba alerta y aprovecha para cabecear abajo. Pega providencialmente en las piernas de Carnevali que no puede atrapar el esférico alejando de la incómoda situación al portero, el defensor Landucci que la saca fuera de los límites del campo.

A los 17 minutos combinación de Marasco y Yalvé. Este se va por el lateral y alarga para Fonseca Gómez. Apuntó al palo izquierdo. Tira con fuerza, cruzando pero pasa lejos del poste.

Los visitantes le imprimieron a su accionar mucho ingenio y un ritmo sostenido. Pero con el correr de los minutos se fue debilitando. Los de Villa Crespo aprovechan esta situación y tratan de adueñarse de casi todos los sectores. En ciertos momentos dominan los bohemios al rival que solo atinan a levantar una pared defensiva para impedir los avances impetuosos de los locales.

A los 28 minutos Torres se apodera de la pelota. Se escapa por la derecha. Se detiene bruscamente y mandó centro. Cabezazo de Pereyra y Argüeso se queda parado en el medio de la fortaleza mientras el balón pasa a centímetros del palo cuando la hinchada local gritaba gol.

A los 32 minutos va a la carga el equipo de San Martín a través de Borrelli. Le cometen foul. Tiro libre ejecutado por Yalvé sin consecuencias.

Primeros 45 minutos jugados con bastante soltura. Atlanta fue más ordenado y claro.

● **SEGUNDO TIEMPO**

En el complemento los de Villa Crespo salieron al terreno con más codicia ofensiva. Los funebreros se limitaron simplemente a cumplir al pie de la letra el libreto indicado por Guerra. Actuar con cautela. Esperando con astucia explotar una falla del adversario.

**GOL DE ATLANTA: Cuando el reloj indicaba el minuto 11 se escapa con impetuosidad Pereyra. Ingresa en campo rival. Le comete falta Zielinsky a un metro del área. Lo realiza Mazzo con un disparo violento quebrando la resistencia del golero Argüeso que nada pudo hacer para evitar la caída de su valla. Alegría indescriptible en la parcialidad local.**

Movimientos en el banco de suplentes de los visitantes: A los 18 minutos Canovas reemplaza a Giudice y Damiano a Polo.

Los funebreros intentan llegar hasta la zona de definiciones con vehemencia y un gran espíritu de lucha pero se estrellan ante la sólida línea defensiva de los locales.

**ATLANTA 1**
**CHACARITA 0**

**ATLANTA:** Carnevali; Landucci, Rafaelli, Gómez, Sotelo, Coccimano, Graziani, Mazzo, Torres, Pereyra y Erramuspe. AS: Domínguez. DT: Faraone. SC: Firpo, Jones, Constantino y Tamer.

**CHACARITA:** Argüeso; Abramovich, Polo, Giúdice, Montenegro, Rodríguez, Zielinsky, Yalvé, Marasco, Borrelli y Fonseca Gómez. AS: Cagnataro. DT: Guerra. SC: Canovas, Ríos, Marioni y Damiano.

**Arbitro:** Romero.

**Cancha:** Atlanta. **Recaudación:** $a 569.080

# FUE DE HURACAN EN UN POBRE PARTIDO

Inició el juego Huracán por intermedio de Candedo y la jugada no tuvo ninguna trascendencia.

Sobre los 7 minutos Masotto desde la derecha remató en forma violenta y Leyes logró controlar con mucha suficiencia.

A esta altura el juego era trabado con mucha marca y sin ideas.

Insistió Temperley por mediación de Masotto que habilitó a González, en el campo de Huracán, González entró por el medio, remató fuerte y Leyes contuvo con seguridad.

Cuando se disputaban 18 minutos llegó el primer intento del conjunto local. Cortés dio para García que se metió por adentro, quiso eludir al arquero pero éste trabó muy bien conteniendo el balón.

Promediaba la etapa y Torino entregó a García quien desde 25 metros probó puntería y la pelota se fue por arriba del travesaño a la tribuna.

Corrían 36 minutos y muy buena jugada de Huracán. Candedo jugó para García quien devolvió para Candedo que se metió en diagonal y cuando iba a rematar Bottaniz cometió foul. Tiró el mismo Candedo y rechazó la defensa visitante.

Los últimos minutos de la etapa se jugaron sin claridad con un Temperley marcando a presión en casi toda la cancha. No hubo goles.

● **SEGUNDO TIEMPO**

Al reiniciarse las acciones Villalba reemplazó a Bottaniz en la visita. Huracán se mostraba más dispuesto que su rival en la búsqueda del gol. Centro de Gugnani desde la izquierda que rechazó Masotto dentro del área.

**GOL DE HURACAN: Foul de Villalba contra García. Morresi sin perder tiempo dió cortido para Carrizo que tras correr unos metros sacó un remate alto que se coló por la izquierda de Cassé que a pesar de tocar el balón no pudo impedir la conquista del "globo".**

A los 23m Finarolli entró en lugar de Masotto en Temperley y minutos después Janin reemplazó a Candedo en Huracán.

Sobre el final Lacava Schell se perdió el empate al estrellar el balón en el travesaño. Enseguida terminó el partido con la victoria del Globo por 1 a 0 en pálido partido.

**HURACAN 1 TEMPERLEY 0**

**HURACAN:** Leyes; Sánchez, Torino, Cortés, Martínez, Angeletti, García, Morresi, Candedo, De La Peña y Carrizo. AS: López. DT: Diz. SC: Carrara, De Felipe, Janín y Zuttión.

**TEMPERLEY:** Casse; Gugnali, Piris, Moris, Masotto, Bottaniz, Vargas, Lacava Shell, Cragno, González y Guaita. AS: Pezzano. DT: Zucarelli. SC: Villalba, Erbin, Finarolli y Ambroselli.

**Arbitro:** Barraza.

**Cancha:** Huracán.

# DIEGO HIZO UN GOL Y EL NAPOLI EMPATO

**ROMA, 23 (AP).**— El astro argentino **Diego Maradona** se congració con los 80.000 aficionados que llenaron el estadio napolitano de San Pablo al anotar un penal a los 16 minutos de la segunda parte, con lo que el Napoli empató 1-1 con el Sampdoria.

Fue la primera actuación de Maradona en el estadio napolitano durante la liga italiana de la primera división, tras ser adquirido hace unos meses por ese club al Barcelona de España.

Por otra parte, el futbolista francés Michel Platini anotó dos veces y ayudó con ello a que el actual campeón, el Juventus, se impusiera por 5-1 al Atalanta.

Verona, por su parte, se impuso con un 3-1 al Ascoli.

El defensa alemán Hans Peter Briegel, que se adopta con rapidez al estilo de juego italiano, anotó el segundo tanto por el Verona. En Udine, el as brasileño Zico anotó en el minuto 36 ST, su primero gol del año, mientras Udinese aplastó a Lazio 5-0.

Unos 24.000 aficionados dieron la bienvenida al Cremonese a la primera división tras 54 años de ausencia y la escuadra local respondió con una victoria de 2-1 sobre el Torino.

Como, que la semana pasada empató con el Juventus en 0-0, volvió a empatar hoy con el Roma en 1-1.

En otros partidos, Internazionale le ganó al Avellino 2-1 en Milan y Fiorentina y Milan empataron a cero en Florencia.

# VELEZ, SOBRE LA HORA,

## Comas, el Autor del Gol

*Videla pasa de largo. Luca, sentado, mira como se va la pelota afuera de la cancha.*

Comenzó el partido a todo ritmo y al minuto de juego el árbitro anuló un gol a la visita. Se fue por derecha el veloz puntero Castro, mandó el centro para Pasculli que conectó y marcó el tanto, el árbitro lo anuló porque Morete había cometido una infracción a Larraquy.

Sobre los tres mintuso Fren le comete fuerte foul a Pasculli a unos treinta metros del arco. El mismo Pasculli hizo efectivo el remate y la pelota pegó en un defensor, el rebote lo tomó Castro que remató hacia el arco y la pelota fue despejada por Bujedo que mandó al corner. Este no trajo consecuencias.

Nuevo gol anulado, esta vez a Vélez. Corrían cinco minutos y Lucca se manda por la derecha de su ataque, envía centro en dirección de Comas y éste convierte, el árbitro viendo el banderín levantado anuló la acción por posición prohibida del autor del gol.

Dos minutos después de esa jugada cargó a fondo Argentinos. Morete luego de sacarse dos hombres de encima, metió el pase para Pasculli, cuando éste ingresó al área Navarro Montoya se le arrojó a los pies y contuvo.

Sobre los diez minutos Lucero en la punta derecha realizó una jugada personal, cuando le salió Olarán lo eludió y luego remató hacia el arco pero la pelota salió muy alta.

Se cumplían trece minutos Gnecco cobra un foul a favor de Argentinos; el tiro libre lo realiza Olguín en forma fuerte y la pelota rebota en un defensor de Vélez; el rebote lo recoge Pasculli y su disparo sale completamente desivado.

Diecisiete minutos de juego y nuevamente Castro se hace de una pelota al robársela a Cucciuffo, el puntero se fue y cuando estaba ingresando al área Bujedo lo cruzó y la gente de Argentinos reclamó penal que el árbitro no cobró.

Iban 21 minutos cuando Lucero se mandó al ataque, cuando llegó a tres cuartos de cancha mandó un disparo fuerte hacia la valla y Vidallé envió al corner; el mismo fue ejecutado por Lucero y controló el arquero de Argentinos.

Sobre los 26 minutos Lucero por la izquierda combinó con Comas, este devolvió a Lucero que remató hacia la valla y Vidallé contuvo bien. Dos minutos después el árbitro Gnecco se vió obligado a amonestar a Olguín por fuerte foul a Lucero.

Luego de esa acción también vió la amarilla Bujedo por fuerte foul a Castro; y sobre los 30 Hernández tuvo que reemplazar a Lucero a raíz de la lesión que sufriera 2 minutos antes ante Olguín.

Tres después del cambio carga Vélez y la defensa de Argentinos manda al corner, lo realiza Comas y Vidallé con los puños envía al medio del campo.

**GOLAZO DE ARGENTINOS: Se jugaban 38 minutos cuando Pasculli tomó una pelota en el medio del campo, avanzó unos metros y eludió la marca de Fren, luego dio a Morete, el goleador vio que atrás venía Videla y le mandó la pelota, el volante visitante a la carrera con pierna derecha sacó un violento remate que fue al ángulo superior izquierdo de Navarro Montoya que nada pudo hacer para evitar la caída. 1 a 0.**

Sobre el final de la etapa se molestaron Pavoni y Olarán en el área, aprovechó Nannini que remató hacia el arco pero lo hizo mal y se perdió el empate.

● **SEGUNDO TIEMPO**

**ESTALLA EL FORTIN, GOL DE VELEZ. Apenas se habían jugado un minuto del complemento cuando Hernández se escapó por la derecha de su ataque, eludió la marca de Olarán que no pudo controlarlo y envió un centro bajo en dirección de Meza, éste tocó para Nannini que cerca del arco sacó fuerte disparo de derecha y batió a Vidallé. 1 a 1.**

Sobre los ocho minutos Villalba le comete foul a Comas, el tiro libre lo ejecuta el jugador Meza en dirección a Vanemerak, que sacó fuerte disparo y la pelota rozó un poste salvándose la visita.

Tres minutos después Olarán le cometió fuerte foul a Hernández, éste ejecutó el tiro libre en dirección a Nannini que remató de cabeza sobre la valla, la pelota se le escapó al arquero y cuando entraba Meza se hizo de la misma.

A los quince minutos Videla ejecutó un tiro libre en dirección a Pasculli, éste de cabeza remató hacia la valla y la pelota salió al lado de un poste.

Tras cartón cargó Vélez, Vanemerak dio a Meza, éste alargó para Hernández que envió centro sobre la valla y la pelota fue contenida por Vidallé.

Sobre los veinte minutos Pasculli alargó para Morete, éste dio para Videla que alargó para Castro, el puntero se sacó una marca y remató hacia el arco en forma desviada.

A los 33 minutos se pierde Vélez la mejor ocasión para desnivelar. Hernández se fue por la derecha de su ataque, luego de eludir a una marca envió centro bajo y fuerte que controló a medias Vidallé, el rebote lo tomó Comas y solo frente al arco remató mal a las manos de Vidallé que salvó a su valla.

**EXPLOSION EN EL AMALFITANI. GOL DEL LOCAL: Se jugaban 40 minutos cuando Fren le hace pasar la pelota por arriba a Villalba en dirección de Comas, el puntero avanza unos metros y cuando le salió Vidallé le tocó la pelota por un costado y puso el 2 a 1 a favor del local.**

Enseguida fuè expulsado el jugador Fren.

## ROGEL LO QUIERE A LARRAQUY

**En cancha de Vélez en el reinicio del campeonato una versión corrió por el estadio. A Larraquy lo quiere Rogel para llevárselo a San Lorenzo. Esto fue muy comentado durante el transcurso del encuentro y al finalizar el mismo los periodistas consultaron a un allegado a Vélez, este manifestó que todavía el campeonato está en pleno desarrollo y no se puede hablar en este momento de compras y mucho menos de venta, aunque no sería extraño que el buen jugador velezano pudiera vestir el año próximo la camiseta azulgrana, claro está, siempre que Roberto Rogel continúe en la institución de los "Gauchos de Boedo".**

Argentinos Juniors es seguramente uno de los pocos clubes que tienen al día a su plantel. La muy buena campaña que viene cumpliendo el primer equipo, mas la solidez monetaria con que cuentan los "bichos colorados" hacen que los directivos mantengan al día a sus jugadores.

* * *

**Con referencia al estado monetario de Argentinos, fue consultado un alto directivo de la institución el por que no había realizado el equipo una gira como la hicieron otras instituciones, este manifestó que Argentinos está muy bien económicamente y prefirió solamente jugar en Estados Unidos.**

*Pasculli remata de derecha, pero lo hace con esfuerzo y entonces llegará muy débil.*

**VELEZ 2 — ARGENTINOS 1**

**VELEZ:** Navarro Montoya; Larraquy, Bujedo, Lucca, Fren, Cucciuffo, Lucero, Vanemerak, Nannini, Meza y Comas. AS: Fernández. DT: Basile. SC: W. López, Gissi, Vázquez y Hernández.

**ARGENTINOS:** Vidalle; Pavoni, Olaran, Villalba, Batista, Olguín, Castro, Videla, Morete, Commisso y Pasculli. AS: Mendoza. DT: Saporiti. SC: Pellegrini, López, Lemme y Ereros.

**Arbitro:** Gnecco. **Cancha:** Vélez. **Recaudación:** $a 948.675

## HUBO DOS TIEMPOS MUY DISTINTOS

La primera fracción fue de Argentinos por haber tenido gol, contundencia para atacar y proligidad en el campo.

Desde el vamos Batista se juntó bien con Videla, Comisso y Pasculli y éstos permanentemente jugaron para sus delanteros que siempre que llegaban al área rival lo hacían con peligrosidad.

Por su parte Vélez estaba partido en dos. No podía tomarle la mano al encuentro porque careció de eficacia en algunos hombres, caso Fren, Vanemerak y Meza y entonces al fallar éstos la delantera se encontraba completamente huérfana y las veces que llegaron hacia la valla de Vidallé, fueron por jugadas personales de Comas o Lucero.

A partir de los veinticinco creció algo el local, pero no le alcanzó como para emparejar el encuentro, y esto comenzó a hacerse fuerte poniendo algunos jugadores la pierna fuerte la pierna con doble intención lo que obligó al árbitro a mostrar amarillas y a llamar la atención. Casi sobre los cuarenta se puso en ventaja Argentinos ante buena jugada de Pasculli y Morete que concretó Videla con un impresionante derechazo.

En la segunda etapa todo fue distinto. Apareció otro Vélez en el campo y este conjunto hizo al mismo tiempo desaparecer a quien en la primera fracción había hecho todo por el espectáculo.

Se afirmaron bien los volantes porque apenas iniciado el complemento empató y eso le cayó muy mal a la visita que se sintió desarmado. A partir de el empate mandó y ordenó el local y sobre el final del partido el gol de Comas puso justicia al marcador castigando a un Argentinos que pareció olvidarse en el vestuario lo bueno de la primera fracción.

# SE LLEVO LOS PUNTOS

*Pasculli quedo en inmejorable colocacion para derrotar a Navarro Montoya, ya que habia quedado desairado Cucciuffo. Sin embargo fué off-side.*

## QUEDO EN PAZ EL CLASICO ROSARINO

ROSARIO, 23 (De nuestro corresponsal).— A pesar de la ubicación que ocupan en la tabla de valores, donde el equipo "canalla" está ubicado en el último lugar, numeroso público se dio cita en el estudio de Central para presenciar el eterno duelo entre el dueño de casa y Newell's ubicado solo a seis puntos de "cola".

Los primeros minutos de juego, mostraron al equipo local con un planteo netamente ofensivo, buscando el desborde por el lateral

A los cinco minutos, se va por la izquierda González, sobre la línea final, mandó centro para la entrada de Taverna, sacando exigido al corner S. Giovagnoli. Tiro de esquina que no trajo consecuencia.

De los 20 a los 25m. se produce una "levantada" de la gente "rojinegra" que llegó con mayor posibilidades sobre la valla defendida por el golero Delménico.

Cuando faltaba cinco minutos para finalizar el primer tiempo, se salva el local de la caída de su valla, al fallar en su remate final Basualdo, cuando tenía el arco a su disposición. Justo empate parcial.

● **SEGUNDO TIEMPO**

En los primeros minutos del complemento y cuando todo hacía pensar que la visita continuaba en plena ofensiva como había sucedido en los últimos minutos del primer tiempo, repliega sus filas, permite que Central tenga el balón y cuando lo obtiene utiliza el contragolpe para llegar sobre la valla defendida por Delménico.

A los 13m. se produce el primer relevo del partido ingresa Batalla en Rosario y sale Taverna.

Transcurrieron los minutos el encuentro se volvía por momentos aburrido, con un Central que era más que todo, entusiasmo y un Newell's que trataba mejor el balón y continuaba utilizando el contrataque vía Dezzotti

A los 26m. ingreso Chazarreta por Cornaglia en Central.

En el minuto 35 ingresó Zárate por Ciraolo en Newell's.

Los últimos minutos fueron de un juego deslucido para ambos equipos, decayendo totalmente el encuentro que fue pobre a lo largo de los noventa minutos, finalizando con un empate en cero tanto por bando, que fue justo y el resultado es una calificación por lo realizado por los dos.

**CENTRAL 0**
**NEWELL'S 0**

**CENTRAL:** Delménico; Celiz, M. Killer, Di Leo, Cornaglia, Kuchen, González, Balbis, Taverna, Palma y Scalise. AS: Medran. DT: Volken. SC: Ghielmetti, Chazarreta, Batalla y Martelotto.

**NEWELL'S:** Civarelli, S. Giovagnoli, Macat, Basualdo, Martino, Pautasso, Dezzotti, Bianco, Ciraolo, Rossi y Almirón. AS: Scoponi. DT: Solari. SC: Theyler, C. Giovagnoli, Zárate y Victorino.

**Arbitro:** Demaro. **Cancha:** R. Central

**Recaudación:** $a 2.515.675

## UNION MORDIO EL POLVO EN CORDOBA

CORDOBA, 23 (De nuestro corresponsal).— Por el certamen de primera división, se midieron en esta ciudad, los primeros equipos de Instituto y Unión de Santa Fe.

Fue un partido interesante en los primeros minutos, donde prevaleció el juego más ordenado del conjunto cordobés. Al minuto un avance del local por el sector derecho que culminó con un remate de R. Rodríguez apenas desviado sobre el travesaño. Dos minutos más tarde envío de Nieto sobre el área de Unión y Dertycia en el golpe de cabeza, pero el balón fue del golero Tocali, que contuvo con seguridad. Pasados los 10 minutos Bachino inició el avance de Unión combinando con Escudero en el centro del campo, puntazo del último en la búsqueda de Alí, pero antes llegó C. Rodríguez y se hizo del balón. Segundos después Rizzi ingresó con posibilidades de remate al área visitante, pero se entretuvo demasiado y le "ganó" el balón Killer para jugar con su arquero.

40 Killer en el centro del campo habilitó a Bachino y el empalme de Bachino hacia el arco desde unos quince metros, se fue apenas desviado sobre el parante izquierdo del marco de Rodríguez. Final del primer período con el marcador 0-0.

● **SEGUNDO TIEMPO**

En el comienzo de la segunda parte, se mostró con mayor peligrosidad el ataque del equipo local. El santafecino por su parte trató de equilibrar las cosas en la zona media para luego intentar algún desborde que le permitiera la llegada franca al área rival. A los 3 minutos, Brunetto empalmó de derecha en dirección de Dertycia que ingresaba por el centro, pero antes que el hábil delantero llegó H. López para dominar la situación y jugar con su arquero.

25 minutos: González ingresó por el sector derecho para R. Rodríguez, de nuevo a González que cruzó la pelota para Dertycia quien intentó el remate, pero antes fue despojado por Killer el que jugó hacia atrás con el golero Tocali.

30 minutos: Zavagno por derecha habilitó a Escudero quien alargó para Centurión en posición de remate y la pelota se fue por el lateral ante la marca férrea impuesta por Brunetto.

**GOL DE INSTITUTO: A los 40 minutos, Nieto puso el 1-0 para el cordobés e hizo justicia ya que su equipo era el que había tenido el mejor desempeño. Ajustado pero importante triunfo de Instituto ante Unión por 1-0.**

**INSTITUTO 1 UNION 0**

**INSTITUTO:** C. Rodríguez; Moralejo, Brunetto, Nieto, Ponce, Benítez, González, Beltrán, R. Rodríguez, Rizzi y Dertycia. DT: Montes.

**UNION:** Tocali; H. López, Killer, Cárdenas, C. López, Bachino, Zavagno, A. Rodríguez, Escudero, Centurión y Alí. DT: Yudica.

**Arbitro:** Espósito.

**Cancha:** Instituto.

## LA PRIMAVERA OBRO EN CONTRA

**En los papeles del encuentro de hoy no aparecía fácil para Ferro. Los siete puntos que lo separan de San Lorenzo, no son motivo suficiente como para que los "santos" pudieran aguarle la fiesta al conjunto que marcha segundo en la tabla de posiciones y a dos puntos de Estudiantes.**

* * *

La reanudación del torneo, y la tarde nada primaveral por cierto, hicieron que el campo de Caballito mostrara algunos tablones al aire libre, es decir sin el calor del público. También a esta altura del mes, la situación económica ha puesto su granito de arena para que el simpatizante prefiriera quedarse en casita.

* * *

**La estadística nos dice que Ferro jugó 19 partidos ganando 11, empatando 5 y perdiendo en seis oportunidades. Su promedio es entonces de 1 punto por partido.**

* * *

Desde el lunes pasado, Ferro se dedicó por completo al trabajo, en su predio de Pontevedra con el pensamiento puesto en el partido de hoy, pero claro también lo hizo con la idea en los partidos posteriores que son Boca Juniors y Talleres de Córdoba, considerado por los "verdes" como tres partidos claves, incluyendo el de hoy para no perder de vista a Estudiantes y a Argentinos Juniors.

* * *

**El local sale al "ruedo" con una artillería que demuestra a las claras su deseo de quedarse con los dos puntos. Fernández, Márcico y Acosta, serán los encargados de hacer que Quiroga vaya a buscar el balón al fondo de la red. Cuantas más veces lo haga, mejor.**

* * *

Que Ferro es un club bien administrado no cabe la menor duda. En el primer equipo de hoy ocho jugadores pertenecen al semilero de la entidad. Con el ahorro logrado al no hacer incorporaciones rimbombantes el club, ha mejorado otras actividades y ha dado el ejemplo que tanta falta le hace a los clubes nuestros.

* * *

**Pese a haber integrado el equipo de reserva el jugador Fantaguzzi estuvo en el banco de suplentes de Ferro. Sin lugar a dudas que la corta edad con que cuenta el eficiente jugador, da para que pueda jugar llegado el caso dos encuentros seguidos.**

* * *

El jugador Gonzáles de la tercera de Ferro reapareció luego de una ausencia de casi nueve meses. Este había tenido cerca de las fiestas de Navidad un accidente automovilístico, hoy reapareció y marcó el primer gol de su equipo.

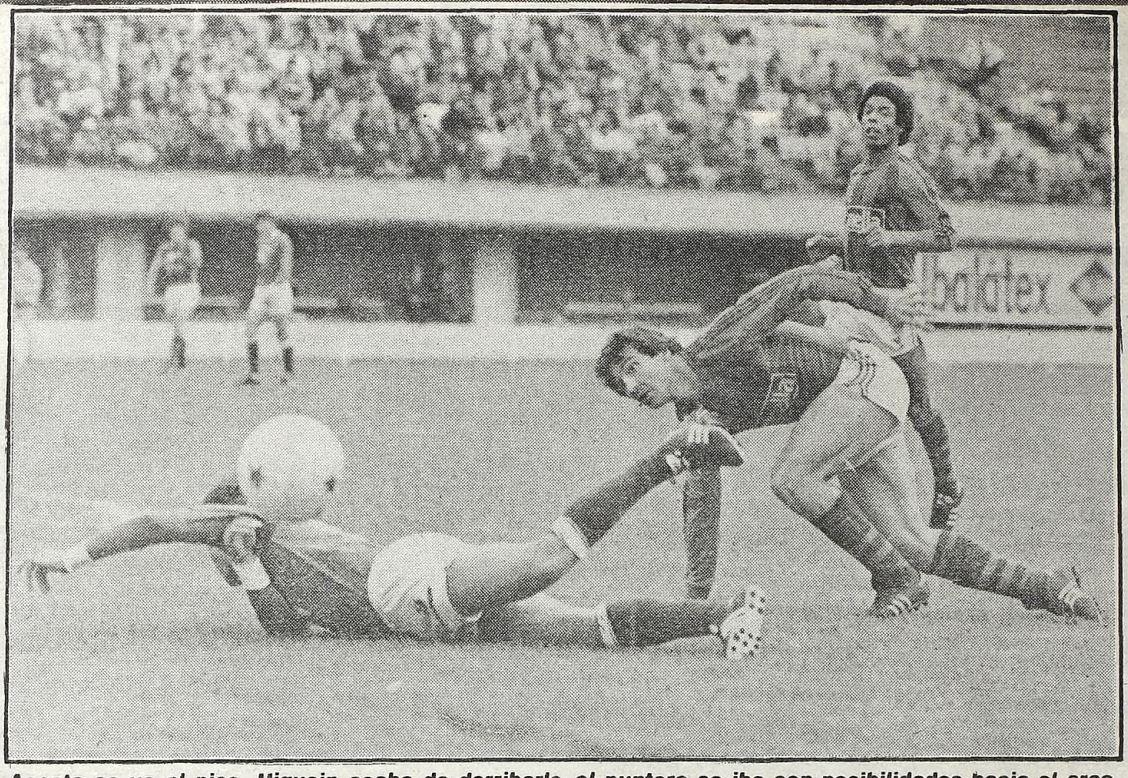

*Acosta se va al piso. Higuain acaba de derribarlo el puntero se iba con posibilidades hacia el arco.*

# ME.

Arrancó el
medio del te
del momento
El buen tr
Martín, hizo
tuviera mom
muy bien de
Por su par
Quinteros y l
vechó el cont
Bacigalup, c
cadas por uy
también "co
Planteada
sin darse cue
podía llegar a
Pasada la
aparecieron
preponderan
gol.
Muy buen
rotación, ya
do. Los conti
taron por mo
fuese agradab
zo, Navarro y
un aplauso.
La segund
Ferro, tomó
co, como en l
defensores d
deambulando
Ferro no se
malos ratos, y
había en el te
trabajo que l
hombres, exc
equipo de fú

# FUE DIA DE PIC-

*Perazzo realiza una espectacular chilena que no puede evitar Fernández. Navarro y Rinaldi lo observan. Basi*

# EL LOCAL

on un Ferro punzante, prolijo en el e donde partían las mejores jugadas

larchesini, muy bien secundado por miento de la dupla Márcico- Acosta, uen fútbol y con peligro para la valla r Quiroga.

enzo, con un accionar convincente de salidas de Insúa desde el fondo, apro- ra también poner en serios aprietos a asó tres o cuatros situaciones provo- abajador sí, pero muy desordenado y

as, los minutos fueron transcurriendo la pelota en un contínuo ida y vuelta, red y en el momento menos pensado, el juego se hizo más parejo, pero aquí as defensas, que cumplieron un papel presencia de los delanteros, ávidos de

l trabajo de Márcico, en permanente ero Fernández no estaba en el parti- entros entre Márcico y Acosta, levan- l nivel de juego haciéndose que este ue ello se redondeara, también Peraz- icieron lo suyo que todo terminara en o es justo,

mejor que la primera. Y lo fue porque ente el contralor del partido y Márci- pa se encargó de "desparramar" a los enzo, que no encontraban ubicación, rreno

y así fue como Quiroga pasó muchos ador fue reflejando la diferencia que juego. Con lo visto hoy, mucho es el a Rogel para poner en orden a diez a Quiroga, para poder conformar un

*¡Que peligro corre Garré! Rinaldi se lanza hacia adelante y Marchesini levanta su pierna izquierda.*

# IC PARA FERRO

## *Vapuleó a San Lorenzo en Caballito; Buen Partido*

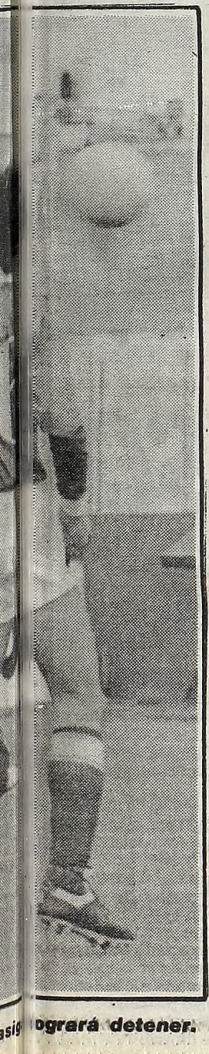

*ograrà detener.*

Los primeros momentos del partido correspondieron a San Lorenzo, que por intermedio de Rinaldi habilitó a Perazzo, pero Cúper rechazó en dirección a Agonil que jugó con Brandoni, cortando Quinteros, pero se interpuso Agonil que salió "catapultado" por su sector, para sacar un centro pasado que no alcanzó Márcico, que estaba en posición adelantada.

4 minutos: Fuerte infracción de Agonil contra Navarro, que se revolcó por el suelo en forma aparatosa dando lugar a fuertes reclamos de la parcialidad de San Lorenzo.

Marchesini a Márcico, que venía recibiendo el abrazo de Coudannes, que el juez sancionó. El tiro libre en dirección a Fernández pero intervino Navarro, que habilitó a Quiroga.

Centro de Navarro por infracción de Agonil. Vino el remate que no pudo alcanzar Higuain que se metió en el área, saliendo del campo.

Buena jugada de Martín, que sobre su costado habilitó a Márcico para jugar finalmente a Acosta que remató conteniendo Quiroga.

Un avance de San Lorenzo es contenido por Cúper que habilita a Marchesini quien a su vez alargó a Márcico, que la "colocó" en los pies de Fernández que es sorprendido en posición adelantada.

Tras esta acción, Márcico, nuevamente habilitó a Acosta que se metió en profundidad cayendo en el área, para reclamar una pena que no existió.

12 minutos. Rinaldi que recibió un saque desde su área, es trabado por Agonil que sacó del terreno.

Gran pase de Marchesini a Márcico, pero corta en gran forma Quinteros.

Garré a Marchesini, largo pase al área que es rechazado a medias por Higuain. La pelota fue a los pies de Arregui, que al habilitar a Márcico lo hizo en mala forma, saliendo el balón fuera de los límites del terreno.

Rinaldi, pretendió escapar jugando con Insúa, pero intervino Cúper con tranquilidad sacando el balón en dirección a Agonil que jugó con Arregui que hizo lo propio con Acosta, pero el balón tras un rebote es tomado por Perazzo, que en profundidad habilitó a Rinaldi, cuyo remate murió en las manos de Basigalup.

15 minutos. Marchesini, rechazó de cabeza un centro hacia el área, pero el balón, fue controlado por Insúa, que finalmente perdió.

Tiro libre para Ferro que fue ejecutado por Arregui, pero el fuerte pelotazo terminó en un rebote que tomó Coudanes, que a su vez perdió con Brandoni que habilitó a Márcico que no alcanzó a controlar para rematar contra la valla de Quiroga.

20 minutos. Pelota que "rebota" Márcico, obligando a una salida rápida de Quiroga, que finalmente contuvo.

Marchesini pretendió habilitar a Martín, quitando Sosa que habilitó a Perazo, y éste a Quinteros, pero intervino Marchesini que retornaba a su sector para cometer infracción.

Se salva San Lorenzo, larga pelota de Márcico en dirección a Acosta que quedó en un "mano a mano" con Quiroga, rechazando el arquero y completando el rebote Insúa hacia el centro del terreno.

En la valla de enfrente, Perazzo, habilitó a Rinaldi, que remató de izquierda, pero sin dirección, saliendo el balón sobre el horizontal. Quinteros en profundidad pretendió habilitar al "Toti" Iglesias, pero esforzándose Marchesini sacó del campo.

23 minutos: Quinteros habilitó a Coudannes, que devolvió al N° 8, cuyo remate salió desviado.

Insúa, ejecutó una jugada de Pizarrón, y tras realizar una pared con Rinaldi, fue trabado por Marchesini. La reacción de Insúa no se hizo esperar y por esa razón fue amonestado por el juez con amarilla.

Media hora de juego. Rechazó de Marchesini, que Hrabina dejó salir para ejecutar el saque correspondiente. La pelota fue a poder de Navarro, que sacó un centro pasado, que alcanzó a cabecear Insúa, pero sin dirección.

35 minutos. Gran jugada de Brandoni que habilitó a Márcico, quien eludió a Hrabina, pero su disparo es sacado al corner por Quiroga.

"Taco" de Navarro a Perazzo, que es despojado por Cúper. La pelota fue a Márcico que pretendió jugar con Acosta pero quitó Insúa.

**VERDE COMO LA ESPERANZA: 43 minutos. Previo a una jugada en la que Quiroga sacó al corner un disparo de Fernández, se produjo una infracción de Coudannes contra Márcico, lo mejor de Ferro, y la pelota enviada en forma de centro, fue cabeceada por Brandoni que entraba, dejando a Quiroga de a pie.**

Buen primer tiempo, del que se destacaron Márcico e Insúa.

● **SEGUNDO TIEMPO**

Luego de un avance de San Lorenzo que puso en marcha las acciones, Arregui ejecutó un tiro de esquina que no pudo ser cabeceado por Brandoni, salvándose la valla de San Lorenzo.

5 minutos. Ferro apura un poco más. No obstante tiro libre para San Lorenzo, por intermedio de Sosa, que jugó con Perazo, intervino Garré, rechazando violentamente. La pelota fue a poder de Iglesias que se lanzó en velocidad y cuando remataba Marchesini cedió tiro de esquina.

Fuerte infracción de Rinaldi contra Arregui, ganándose la amarilla. Insúa dejó el tendal en el camino y habilitó a Navarro que cometió infracción. El juez lo amonestó al hombre de San Lorenzo, como así también a Marchesini

**VIA LIBRE PARA FERRO: Largo rechazo de Marchesini en dirección a Márcico. El N° 9 dejó pasar a un defensor de San Lorenzo y habilitó como con la mano a Daniel Fernández que tras bajarla venció a Quiroga. 2 a 0.**

Gran jugada de Márcico que habilitó a Acosta, que ejecutó una fallida "chilena", cuando Arregui estaba para "fusilar" a Quiroga.

15 minutos. Garré puso un balón hacia Márcico que alargó hacia Arregui. No pudo concretar el remate hacia la valla, y el posterior centro hacia el área, fue rechazado por Higuain, en dirección a Coudannes, a quien contiene con infracción el N° 5 Brandoni.

Cambio en Ferro. Sale lesionado Fernández entrando Gargini en su lugar. En San Lorenzo, Amuchástegui hizo lo propio por Rinaldi.

**SAN LORENZO ES UN "SANTITO": 25 minutos. Desborde de Gargini por la derecha dejando en el camino a Hrabina. Por la otra punta entró Acosta y Martín, cabeceando el primero hacia abajo para convertir el tercero.**

San Lorenzo con vergüenza se lanzó en procura de Bacigalup, a través de Iglesias, que fue despojado por Garré quien sacó sobre un costado. Lesionado Márcico quedó tendido en el suelo, con problemas en una pierna, luego de un "encontronazo" con Insúa en las cercanías del área "santa". Media hora. Centro de Navarro, que eludió a Agonil con un "caño", pero su centro es contenido por Bacigalup.

Lesionado Márcico dejó su lugar a Carrizo. Final con justo resultado. San Lorenzo se fue perdiendo en la maraña que tejieron los "verdes".

| | |
|---|---|
| ***FERRO*** | **3** |
| ***SAN LORENZO*** | **0** |

**FERRO:** Bacigalup; Cúper, Garré, Agonil, Brandoni, Marchesini, Fernández, Arregui, Márcico, Martín y Acosta. AS: Ferrero. DT: Griguol. SC: Carrizo, Fantaguzzi, Noremberg y Gargini.

**SAN LORENZO:** Quiroga; Insúa, Hrabina, Sosa, Coudannes, Higuain, Iglesias, Quinteros, Rinaldi, Perazzo y Navarro. AS: Cousillas. DT: Rogel. SC: Videla, Pumpido, Amuchástegui y Crespín.

**Arbitro:** Bava.

**Cancha:** Ferro.

# BOQUITA ESTUVO MAS

## El Partido fue Malo y sin Muchas Emociones

La regular cantidad de aficionados que se dieron cita en el estadio "monumental", tuvieron ocasión de presenciar un partido de tono discreto, donde solo pudo observarse mucho fervor, pero pocas ideas.

A los 4 minutos, un centro de Leani fue recibido por Romero, que muy solitario frente al marco rival, remató alto, perdiendo la ocasión.

Platense era quien trataba de tomar la iniciativa, pero Boca suplía todo con estusiasmo.

Sobre los 9 minutos, gran jugada de Vales, eludió a Pavón, mandó el centro y Dykstra tiró en forma violenta, rozando el poste izquierdo.

Las individualidades de la visita, aún no alcanzaban a pesar.

Casi en los 12 minutos, Romero metió el pase para Gasparini y cuando se disponía a disparar, salió de su marco Genaro y pudo rechazar con los pies.

Los juveniles boquenses ponían mucho amor propio en su accionar.

Cercano al cuarto de hora, **APERTURA DEL SCORE: hubo un foul de Schinoca a López Turitich. El tiro libre a cargo de Roldán y Fornés al tratar de rechazar no hizo mas que batir su propia valla.**

Ya en los 17 minutos, Leani dió a Erba que tiró cuando salía el arquero Genaro, pegó en éste y pudo restar el peligro Valente, que estaba retrasado.

Boca con vergüenza, se arrimaba a Biasutto.

Córner de Erba, a los 20 minutos, cabeceó Leani y atajó Genaro.

Los locales seguían acercándose a las últimas líneas de la visita.

A pesar de la inexperiencia en lides mayores, de los juveniles integrantes de Boca, llegaban con alguna fuerza hasta cerca de la valla de Biasutto.

Ginnani se vio obligado a echar al corner ante la entrada de Sánchez, a los 23 minutos. Tiró el mismo Sánchez, se anticipó Otero aplicando el cabezazo que salió rozando el vertical izquierdo. El trámite continuaba siendo discreto.

Llegando a la media hora, se escapó Leani por su andarivel, mandó centro pasado que Romero en el otro sector, no pudo conectar con precisión, haciéndose del esférico Genaro.

En Boca, se destacaba la labor de Dykstra.

Disputándose los 32 minutos, Valente combinó con Denis Ramírez, éste hizo el pase a Vales que tiró cruzado pero desviado.

Buena acción de López Turitich, a los 34 minutos, colocó el pase a Leani que desperdició la ocasión, tirando afuera.

Pero Boca continuaba insistiendo.

Y a los 38 minutos, **IGUALDAD BOQUENSE: a través de una acción de Dykstra por la derecha, para Vales que de media cuchara tiró, el balòn pegó en Sánchez Sotelo, el rebote fue a parar a los pies de Sánchez que disparó y la pelota tras rozar en un defensor rival se introdujo en valla de Biasutto.**

Ahora sí el marcador se ajustaba a la realidad.

Pasados los 40 minutos, se escpaó Gasparini, probando de media distancia, pero en forma alta.

Casi en el final, luego de un tiro libre de Ramírez, hubo una serie de rebotes y el disparo de Valente salió cerca del poste derecho.

Al descanso, con score adecuado, en pobre partido.

● **SEGUNDO TIEMPO**

En el reinicio, no se notó mejoría en el espectáculo.

Pero Boca, fue quien tomó por más tiempo contacto con la pelota, aunque excediéndose en los pases, lo cual facilitó la labor de lòs defensores visitantes.

Viscovich entró por López Turitich, en Platense, a los 13 minutos.

Jugándose 15 minutos, Valente entregó a Dykstra, éste en profundidad para Vales y cuando estaba por disparar, salvó Pavón.

Platense sin poder llegar hasta Genaro.

En 19 minutos, Godoy reemplazó a Gasparini, en la visita.

Enseguida, Valente para Vales, que se internó dejando atrás a Pavón, pero se cruzó Ginnani salvando la situación.

Pocas acciones de riesgo, frente a las vallas.

Llegando a los 24 minutos, Denis Ramírez hizo el pase para Vales que disparó fuerte, pero atajó con acierto Biassuto.

Dentro de un panorama muy chato, el juvenil elenco boquense estaba mereciendo ponerse en ventaja.

Tuvo su oportunidad, a los 39 minutos, cuando Dykstra dio a Vales, éste remató bien, a medias rechazó Biasutto, alejando Sánchez Sotelo. Final, un partido para olvidar pronto. Boca mereció mejor suerte.

**BOCA** 1
**PLATENSE** 1

**BOCA:** Genaro; Otero, Schinoca, Di Natale, Sisca, Fornés, Sánchez, Valente, Ramírez, Dykstra y Vales. AS: Medina. DT: M.N. Sabnabria. SC: Manfredi, Angarola, Irazoqui y Torres.

**PLATENSE:** Biasutto; Sánchez Sotelo, Ginnani, Pavón, Roldán, Scigliano, López Turitich, Romero, Gasparini, Erba y Leani. AS: Fortunato. DT: R. Motta. SC: Poncio, Viscovich, Godoy y Alfaro Moreno.

**Arbitro:** A. Clerc.

**Cancha:** River Plate.

**Recaudación:** $a 524.060

## EL PERDER PLATA PUSO MAL A LOS DIRIGENTES

**En los aledaños a los vestuarios visitantes, se pudo apreciar un crecido malestar de la gente de Platense, por la actitud de Boca Juniors, de presentar un equipo de emergencia. Las autoridades "calamares" estimaron, que si bien ello los podía favorecer deportivamente, la parte económica en estos momentos era fundamental para la vida institucional y la recaudación, como lógica consecuencia, se vería afectada notablemente.**

* * *

Consultadas fuentes allegadas a los directivos de Boca Juniors, respecto a porqué no se trató de conseguir otro estadio, menos costoso en su apertura que el "monumental", aseguraron que no había disponibilidad alguna en tal sentido. Otros, dijeron que dada la amistad de Santilli con Corigliano, era posible que el costo del alquiler fuera mínimo, teniendo en cuenta la crítica situación económica por la que atraviesa la institución de la Ribera.

* * *

**El juvenil Gaona, integrante del conjunto de Platense, que fuera operado recientemente, habrá de reiniciar los entrenamientos en la próxima semana, con vistas a su reaparición, tan esperado, en el primer elenco.**

* * *

El poco público presente en el estadio de River, brindó un cálido aplauso a los juveniles integrantes de Boca Juniors, cuando éstos ingresaron al campo de juego.

*Erba maniobra con la pelota ante el pibe xeneize Dykstra. El "calamar" logrará escapar*

# UN MISTERIOSO "DESCANSO"

## • Los Directivos Aseguran que es Físico

**¿Boca juega hoy con la tercera división ante Platense porque le dio un pequeño descanso a los titulares o porque éstos se negaron a actuar a raíz del regreso del presidente Domingo Conigliaro a sus funciones y a la deuda de agosto y el 50 por ciento de la prima que mantiene con ellos el club?**

Esa es la intriga que flota sobre el conflictivo panorama boquense.

Por un lado los propios jugadores y el técnico aceptan que están muy agotados después de la maratónica gira y que necesitan un descanso.

Dino Sani comentó ayer, durante la reunión en La Candela con los futbolistas y los dirigentes: **"Los jugadores necesitan un descanso y es lógico que no enfrenten a Platense. El lunes prometieron volver todos al entrenamiento. Además hay varios lesionados, como Alves, Vázquez, Berta, Krasouski y Pasucci".**

Por su parte Carlos Córdoba dijo: **"Estoy convencido de que el plantel no está en condiciones físicas de presentarse ante Platense e incluso creo que el efecto negativo de la gira se notará con mayor evidencia en dos o tres partidos más. Esa gira fue un desastre desde el punto de vista organizativo".**

Hasta aquí todo va muy bien y se supone que los motivos del descanso otorgado por los dirigentes al plantel son por cuestiones físicas.

Pero por otro lado hay cuestiones políticas que no se pueden soslayar. Es menester recordar que los futbolistas pidieron en su momento la renuncia de Corigliano para levantar la huelga y, como si fuera poco, lo tildaron de mal dirigente y otras "cositas".

Al respecto, Córdoba comentó: **"No podemos dejar de lado el comunicado que difundió el plantel en su momento, en el que manifestamos lo que pensábamos de Corigliano. La relación con el presidente será la misma que existió hasta hace sesenta días, cuando se produjo el conflicto".**

Por otra parte surgieron problemas de índole económico: El secretario de prensa de la entidad, Salvador Montes, reconoció que Boca le adeuda al plantel el mes de agosto y el 50 por ciento de la prima. **"Los jugadores podrán reclamar ese dinero el lunes, pero no sé si el club tiene para pagarles, porque en esa gestión está el presidente Corigliano y será tema de la próxima reunión de comisión directiva".**

## • Jugadores no Niegan Pero dan su Versión

De todos modos Montes se preocupó por aclarar: **"El descanso dado al plantel estaba previsto desde antes, cuando Boca estaba en Estados Unidos hablamos telefónicamente con Sani y programamos este paréntesis. Todos volverán al entrenamiento el lunes".**

La tirantez entre dirigentes y jugadores parece no haber desaparecido y el descanso otorgado tiene las características de un camuflaje del nuevo conflicto.

Además quedan preguntas en el aire que no pudieron ser contestadas, como por ejemplo **¿por qué no juegan Gareca y Ruggeri, que estuvieron con el seleccionado argentino?** Claro, se dijo que la licencia para los jugadores de la gira incluyó a los seleccionados.

Y por último quedó un trascendido que recién podrá ser confirmado el lunes o martes. Se dijo que como los jugadores no cobraron ayer el dinero que les debían y estaban reglamentariamente habilitados para enviar telegramas, debieron postergar la medida hasta los primeros días de la semana próxima.

Carlos Córdoba manifestó sobre este punto que: **"El dinero deberá estar antes del partido del miércoles contra Ferro".**

La afirmación, contundente, del marcador de punta xeneize, deja en claro que la postura del plantel es muy firme y que de no existir una solución podría aplicarse algún tipo de medida.

También se comentó ayer en la reunión que sostuvieron las partes en La Candela, que los dirigentes se vieron venir el problema y optaron por abrir un paréntesis otorgándoles un descanso que serviría para serenar los ánimos y a la vez les daría tiempo para buscar el dinero.

Mientras tanto, el técnico de las inferiores Mario Zanabria, debió formar un equipo juvenil, con los pocos profesionales que le quedaban.

De todos modos no incluyó a Damián Radazzo, jugador que tampoco fue a la gira que no se sabe bien en qué situación está.

Otros directivos expresaron que era oportuno jugar hoy con un equipo de emergencia ante Platense para reservar a los titulares para los duros compromisos que tendrán el miércoles y el domingo próximo.

El plazo está abierto hasta el martes, día en que debe aparecer el dinero.

# CERCA QUE PLATENSE

*...a pelota pasa y Fornes no puede conectar. Fracasó en su propósito de rechazar, pero el balón no será conseguido por ningún adversario.*

# OTRA VEZ, REMATE DE LA BOMBONERA

Según pudo conocerse, el abogado Dr. ...rancisco Retondo, ha solicitado a la Justi...a Ordinaria, la fijación de una nueva fecha ...ara el remate del estadio del Club Atlético ...oca Júniors, en virtud del incumplimiento ...e éste, de abonar la suma de siete millones ...e pesos antes del lunes próximo pasado.

El Dr. Retondo, manifestó que pidió se intimara al martillero a fijar fecha para la subasta, que estimó podría realizarse el 10 de octubre próximo.

El letrado explicó que "con los dirigentes de Boca habíamos acordado en que había plazo hasta el lunes 17 para cancelar la deuda, pero no les vi el pelo", por lo tanto se presentó el viernes último ante el juez comercial Rodolfo Ramírez, requiriendo el remate.

Retondo reveló que "la relación con la anterior conducción de Boca Júniors era fluida" y por ello estimó "poco conveniente la vuelta del presidente Domingo Corigliano, pues por su personalidad, ahora las cosas serán más duras", agregó.

El abogado finalmente reveló que cuando Boca realizó el último pago, dos millones de pesos le fueron entregados por el presidente interino Cándido Vidales, en tanto que los 500.000 pesos restantes fueron aportados por el propio Corigliano, quien en aquel entonces se encontraba en uso de licencia.

## DE PUNTA A PUNTA

| EQUIPOS | J. | G. | E. | P. | Gf. | Gc. | Pts. |
|---|---|---|---|---|---|---|---|
| ESTUDIANTES | 21 | 13 | 4 | 4 | 26 | 13 | 30 |
| FERRO | 20 | 11 | 7 | 2 | 29 | 7 | 29 |
| ARGENTINOS | 21 | 11 | 6 | 4 | 36 | 23 | 28 |
| VELEZ | 21 | 9 | 8 | 4 | 24 | 19 | 26 |
| RIVER | 21 | 8 | 9 | 4 | 25 | 20 | 25 |
| RACING (CBA) | 21 | 8 | 7 | 6 | 20 | 16 | 23 |
| CHACARITA | 22 | 7 | 7 | 8 | 19 | 24 | 21 |
| TALLERES | 21 | 6 | 8 | 7 | 32 | 30 | 20 |
| SAN LORENZO | 21 | 6 | 8 | 7 | 29 | 30 | 20 |
| BOCA | 20 | 6 | 8 | 6 | 26 | 29 | 20 |
| HURACAN | 21 | 8 | 4 | 9 | 20 | 27 | 20 |
| NEWELL'S | 21 | 8 | 3 | 10 | 19 | 23 | 19 |
| INDEPENDIENTE | 21 | 7 | 5 | 9 | 25 | 30 | 19 |
| UNION | 21 | 6 | 6 | 9 | 20 | 23 | 18 |
| TEMPERLEY | 21 | 5 | 8 | 8 | 13 | 16 | 18 |
| ATLANTA | 21 | 6 | 6 | 9 | 18 | 27 | 18 |
| INSTITUTO | 21 | 7 | 2 | 12 | 25 | 29 | 16 |
| PLATENSE | 21 | 3 | 9 | 9 | 20 | 31 | 15 |
| CENTRAL | 21 | 3 | 7 | 11 | 17 | 26 | 13 |

### PROXIMA FECHA

**(Jornada pendiente - 2ª de las revanchas)**

(A jugarse el miércoles 26, a las 21 horas)

Vélez (1) vs. Temperley (0); Atlanta (1) vs. Unión (0); Huracán (2) vs. Newell's (1); Instituto (0) vs. Racing (Cba) (1); Central (0) vs. Talleres (2); Independiente (1) vs. San Lorenzo (2); Estudiantes (0) vs. Platense (0); Ferro (2) vs. Boca (0). Libre: Argentinos.

## EQUIPOS ARGENTINOS CAYERON EN BASQUET

**PEREIRA, Colombia,** 23 (UPI).— Venezuela, en un dramático partido, derrotó a Argentina por 101 a 85, en la segunda jornada del X Campeonato Sudamericano de Básquetbol Juvenil de Varones, que se realiza en el coliseo Rafael Cuartas Gaviria de esta ciudad.

El primer tiempo terminó favorable a Argentina 44-41.

Las acciones se mostraron muy parejas por parte de los dos rivales, en encuentro donde ambos se emplearon a fondo siendo aplaudidos por los espectadores.

Los minutos finales de la primera parte del compromiso, se desarrolló parejo ya que ambos realizaron buenas encestadas hasta el punto de empatarse en cuatro oportunidades.

En la apertura del campeonato Brasil se impuso a Perú por 76-41.

● **PERDIO OBRAS**

**SAN PABLO,** 23 **(EFE).**— Sirio, de Brasil, venció por 82 a 76 (parcial 42 a 44) a Obras Sanitarias, de la Argentina, en partido por la cuarta jornada del Campeonato Intercontinental de Clubes de Básquetbol, que se juega en esta ciudad.

En el primer encuentro Banco Di Roma, de Italia, le ganó a Barcelona, de España, por 86 a 85.

**SIRIO:** Fausto, 10; Gerson, 14; Guerrinha, 2; Vilas Boas, 12 y Silvio, 10 (FI); Wilford, 26; Rolando, 8; Joel, 0 y Wagner, 0. DT: Claudio Mortari.

**OBRAS SANITARIAS:** Camisassa, 20; Frazer, 29; Rafaelli, 4; Romano, 5 y Barnhill, 14 (FI); Milovich, 2 y Campana, 2. DT: Flor Melendez.

## "BARSA", DUEÑO DE CATALUÑA

**MADRID,** 23 **(DPA).**— Se cumplió parcialmente la cuarta jornada del campeonato de primera división de la Liga Española destacándose que quedaron pendientes para esta noche el resto de las confrontaciones completándose así la fecha.

Se destacaron los triunfos del Atlético de Madrid por 2 a 1 ante Real Sociedad y el de Athletico Bilbao por 1 a 0 frente a Santander y el de Barcelona sobre Español por 1 a 0. Por su parte, Gijón le ganó por 2 a 0 al Elche; Valencia, como local, no rindió como esperaban sus parciales y sucumbió por 1 a 0 al Betis, que guapeó todo el partido valientemente y soportando por largos minutos el asedio del equipo local.

Murcia se impuso 4 a 0 al Málaga y con el otro partido jugado igualaron en un gol Hércules y Osasuna.


No arriesgue su inversión.

Si Ud. tiene un inmueble en el partido de Esteban Echeverría, ahora con la electrificación del F.N.G.R. y las obras Municipales, su propiedad vale más.

Presentese a regularizar su situación y abone la TASA DE ALUMBRADO, BARRIDO, LIMPIEZA Y CONSERVACION DE LA VIA PUBLICA

Lo esperamos en el Palacio Municipal, hasta el 28 de setiembre de 1984, de lunes a viernes de 7 a 12 hs.

EVITESE ACCIONES JUDICIALES

REGULARICE SU SITUACION ANTES DEL 28 DE SETIEMBRE DE 1984
De lunes a viernes de 7 a 12 hs. en:
MUNICIPALIDAD de ESTEBAN ECHEVERRIA
S.T. de Santamarina 464 - Monte Grande

# ESPAÑOL LO HIZO

## Derrotó por la Mínima Diferencia a Lanús Pero Supo Dosificar el Ritmo del Encuentro

La casi inminente consagración de Español (1) como seguro campeón del torneo, quizá haga pensar a quien no ve jugar al equipo, que éste juega cargado de prisa, de desesperación por ganar, por asegurar ese primer puesto que ya pone una luz de 12 puntos con el segundo, pero no; para derrotar claramente a Lanús (0), pese a lo ajustado del resultado —que debió haber sido más amplio— apeló a una tranquilidad notable, a un juego atildado y seguro, a aferrarse a ese concepto básico del fútbol que establece que lo primordial "es tener la pelota".

A partir de esto, con notable producción de algunos de sus hombres, y una gran regularidad en el resto, ganó en un reducto siempre difícil, porque como decimos arriba, parece haber comprendido que la mayor parte de los fracasos proviene de querer adelantar la hora de los éxitos.

Vamos al partido. Lento en su trámite, sin marcas asfixiantes en ningún sector. Con clara superioridad de la vista en el medio del terreno, donde Correa, Sassone, Moreno, Donaires con la asistencia sutil de Ojeda, muy seguro en el manejo de la pelota y con panorama de subida, y la cercanía de Rodríguez, que ayudaba a recuperar o salía en ataque abriendo el campo, borraron literalmente de terreno a Mamberto, Attadía, Vicente, que eran los volantes de Lanús que intentaban —sin lograrlo nunca— pelear por la tenencia de la pelota, y por consecuencia por el dominio de trámite y terreno.

Sin embargo, no llegaba a crear situaciones ante Molteni, en la proporción que el amplio dominio que ejercía hacía presumir.

Ocurre que de punta - punta, jugaba solo el "rulo" Lorea, y en algunas ocasiones en que, ganando siempre de arriba, bajaba precisos cabezazos al medio del área, los centrales de Lanús, o Vattimos o Attadía, lograban rechazar, ya que no eran apremiados por hombres "metidos" en esa zona, si no que éstos llegaban desde atrás, dando el tiempo suficiente para el despeje, y vuelta a empezar. Por momentos, parecía un frontón. Quizá esto es lo único objetable de la producción de Español. Pese a la tranquilidad, o prudencia que mencionamos antes, es seguro que si hubiera forzado en ataque, habría obtenido ventaja en el marcador.

Salieron igual en el segundo tiempo, pero a los 4 minutos, Mamberto en una corajeada por derecha, dejó a tres en el camino, llegó al fondo, la puso al medio del área, y Fuente con todas las posibilidades le dio como venía, pero justo a lugar en que se encontraba Catalano.

Acicateado por el susto, Español apuró las cosas. Sobre lo 8 minutos, corner de Donaires, cabezazo de D'Angelo qu Moreno empalmó como venía, —le picó algo alta— sacándol astillas al palo derecho de Molteni.

Así apretando más el puntero llegó el minuto 16. Sobre l derecha del ataque de Español, y a unos 40 metros del arco cometieron foul a Correa. Se acercaron Donaires y D'Angel —siempre lo hacen— por la posición parecía que tiraría zaguero en forma de centro, pero el goleador la pidió. Tomó bastante carrera, y se planteó la duda. ¿Tiraría desde allí? Tiró, y cómo. La clavó en el ángulo derecho del desesperado Molteni, convirtiendo un tanto espectacular, de ésos com para recordar por mucho tiempo. Luego todo más cómod para Español, que sobre el final debió aumentar ante algun tapada imposible de Vattimos, una de Lorea que rozó el palo y una de Donaires, que solo, la tiró por arriba. Qué paradoja con el gol que había logrado...

## AMBIENTE CALDEADO

Nada hacía suponer que se produjeran incidentes. El partido era tranquilo, no había jugadas o actitudes "que calentaran el ambiente", además, la superioridad de Español era tan amplia, que no cabía ningún tipo de objeción por el resultado, pero...

A los 39 minutos del segundo tiempo, una barra de muchachones, entra desde la calle, a la tribuna que ocupaba la hinchada visitante.

Comenzó la agresión. Se produjo el desbande, golpes, empujones, corridas, algunos que caían por los escalones, y gran confusión en las bocas de salida de la cancha.

Esto duró, tres minutos aproximadamente. La rápida y efectiva intervención policial, controló todo rápidamente. Entonces el grueso de la parcialidad de Español comenzó a abandonar la cancha.

Mientras esto ocurría, comenzó el movimiento en "la barra brava" de los locales, que hasta entonces no había intervenido activamente, aunque sí, había efectuado algunos cánticos desafiantes y amenazantes. Tomaron por el pasillo del sector de las plateas con intención de ganar la calle. Era evidente que tratarían de alcanzar a los que ya habían salido, y además esperarían al reducido grupo que todavía se encontraba en la tribuna visitante. Cuando llegaron a la salida de la calle Arias, se observó cómo volvían sobre sus pasos, al ser enfrentados decididamente por una nutrida fuerza policial que les impedía el paso. Esta acción evitó consecuencias mayores. Consecuencias imprevisibles, si es que los exaltados muchachos ganaban la calle.

Luego —ya finalizado el partido—, cuando el Intendente Quindimil le entregaba la Copa a D'Angelo, comenzaron a caer proyectiles muy cerca de ellos, aunque cabe aclarar que los destinatarios de los mismos, así como de algunos insultos eran el árbitro Héctor Geleay y sus colaboradores, Osvaldo Mazza y José Manuel López. Por suerte ninguno dio en el blanco, y por otra parte el grupo agresor era muy reducido. La mayoría mantuvo la cordura.

*El intendente de Lanús, Manuel Quindimil, entrega a Norberto D'Angelo, capitán de Español, la Copa 40° Aniversario de la independización de la Comuna de Lanús. El trofeo, puesto en juego en este partido, quedo en posesión de la entidad visitante.*

## FALTO LA JUSTICIA

Entre los 29 y 31 minutos del primer tiempo se produjeron las incidencias más importantes que a la postre definieron el partido entre **Argentino de Rosario (0) y Deportivo Italiano (1).**

Hasta ese momento el encuentro había sido parejo y sin mayores emociones frente a los arcos. Pero al acercarse a la media hora de juego, el juez sancionó un tiro libre para Italiano en la puerta del área. Cuando **Miniello** estaba tratando de obstaculizar el tiro para permitir que tomara posición la barrera de su equipo, **Sepaquerccia** sorprendió a todos, en especial al arquero Vilche, con un tiro bajo y al poste izquierdo. Ese gol despertó la protesta de Miniello, quien sostuvo que la ejecución del tiro libre debía anularse porque la barrera no se había colocado en su lugar, protestó por esa razón ante Juan Carlos Ruaz y éste lo expulsó.

Tras cartón, dos minutos después, **Herrero** también siguió el mismo camino de los vestuarios al tirar la pelota afuera

Allí cambió todo. Argentinos, con nueve jugadores y un tanto en contra, debió salir a buscar masivamente el ataque. Esto, que se supone pudo favorecer a los visitantes, no fue así

En la segunda etapa aumentó el dominio del local, que con fervor y voluntad, trató de ocultar la inferioridad numérica. Así tuvo algunas situaciones propicias para convertir. Hubo otras ocasiones para Argentinos y ninguna para Italiano.

Sobre el final le expulsaron dos jugadores a Italiano, **Copriba**, a los 37, y **Mazzola**, a los 43.

## SARMIENTO, UN MAGO

Ni el más optimista hincha de Sarmiento (2) pudo creer en algún momento que de Lomas de Zamora se llevaría hacia Junín los dos puntos en disputa. Es que el conjunto visitante salió a jugarle a Los Andes (1) en forma cautelosa. Sin regalar ni campo ni pelota

Sarmiento jugando de contraataque puso a **Pucheta** y **Fernández** de punta y cuando éstos avanzaban de contragolpe por lo general encontraban a una defensa en contrapié y daban los locales cierta ventaja. A los once de juego **Pucheta** pierde solo frente a **Yonadis** al rematar desviado, pero el mismo jugador convierte un golazo de media **"palomita"** al capitalizar un buen centro de **Fernández** y el partido se ponía 1 a 0

Siguió atacando Los Andes y a los veintiséis minutos **Cuellos** aprovechó un rebote de la defensa visitante y desde afuera del área d derecha clavó la pelota junto al poste izquier do de **Peratta.** 1 a 1 y eso era justicia.

En el complemento los locales siguier haciendo el gasto. **Sarmiento** siguió con l misma tónica. Esperar a Los Andes en la m tad del campo y cuando podía tratar de ava zar. Las llegadas en la segunda fracción fu ron contadas, de cualquier manera los de l "mil rayitas" eran más en la cancha, pero n en el resultado. Y llegó el minuto cuarenta dos. Buena pared entre **Fernández** y **Hug Paulino Sánchez,** el experimentado *e inteli* gente jugador adelantó la pelota e intentó ingresar al área, sobre la raya lo cruza Cabre ra y le comete foul penal. Pasturenzi a cin metros decreta el disparo desde los doce pa sos y **Fernández** pone el 2 a 1 para la visit

### TRISTE EPISODIO

Un triste episodio, el fallecimiento del padre del arquero titular de **Quilmes, Guillermo Bossio,** le permitió a **Pablo Molgatini** debutar en la valla del equipo superior. Y lo hizo con seguridad.

**Molgatini,** que tiene 21 años, está en **Quilmes** desde hace cinco años, cuando ingresó en las divisiones inferiores, y reconoció que **"entré muy nervioso a la cancha, pero enseguida pude serenarme. Lamentablemente, un penoso hecho hizo que saliera como titular, ya que Bossio debió viajar a Bahía Blanca, de donde es su familia. Recién cuando nos juntamos para almorzar, poco antes del partido, me enteré que jugaría".**

## ALL BOYS MAREADO

No admite discusiones. La victoria de **Quilmes (2)** sobre **All Boys (1)** fue justa. Merecida. Porque si bien no hubo una distancia abismal entre la producción de uno y otro, existió la suficiente diferencia como para no oponer reparos al resultado. Y al hablar de **diferencia,** nos referimos a las de concepto, de convicción, de "aire", de individualidades y hasta de inteligencia. En cada uno de los mencionados aspectos, **Quilmes** acumuló pequeñas ventajas que pesaron decididamente para permitirle acceder al triunfo.

Comencemos por las **conceptuales. All Boys,** luego de los 15 minutos iniciales, lapso durante el cual **Ferraresi** impuso su criterio y buen juego, pretendió hacer todo por la fuerza, pegándole a la pelota fuerte y para arriba. **Quilmes,** de a poco, se contagió de las intenciones de **Frediani** y **Magalhaes,** éste en menor medida, y produjo un fútbol más pulido, de pelota al pie, el que le sirvió, preferentemente en el complemento.

En cuanto a las **convicciones,** mientras **Quilmes** perseveró en buscar la valla de **Seria** con las armas enunciadas y con gran resolución después de quedar abajo en el tanteador (**Iezzi** otorgó un penal de **Pedernera** a **Fabri** que, a nuestro juicio, apenas fue obstrucción), **All Boys** olvidó lo poco destacable que había realizado y se refugió en su campo para aguantar el resultado.

También tuvo que ver en esa entrega de campo y pelota la falta de **"aire"** en varios jugadores "albos", un déficit que ya notamos en anteriores encuentros y que no insinúa mejoría alguna. **Quilmes,** por su parte, se mostró más entero físicamente, e impuso su ritmo.

En el rubro de las **individualidades, All Boys** únicamente contó con **Ferraresi,** quien terminó diluyéndose al no hallar compañía y al estar ubicado en un sector de la cancha que no lo favorece. La visita tuvo a **Pedernera, Frediani, Magalhaes y Parodi,** autor de los dos goles, como valores sobresalientes del equipo.

Y quedó para el final la, quizá mal llamada, diferencia de **inteligencia.** El técnico de **All Boys** no acertó en los cambios. Pero no únicamente al efectuar los reemplazos, sino también en las modificaciones que ordenó en el campo, como la de hacer jugar a **García** de volante central y a **Tavares** por el andarivel derecho. El entrenador de **Quilmes,** en tanto, sacó a un centrodelantero estático y alto que perdía en los centros aéreos y colocó a **Lalli,** quien con su movilidad complicó a los zagueros centrales del local y originó las fallas que facilitaron la victoria "cervecera".

### MIRANDO LAS URNAS

En All Boys habrá elecci nes el próximo mes de oct bre y el fervor político c menzó a crecer. Silencios mente se están efectuan gestiones para que se prese te una sola lista, pero pa que ello ocurra el actual ti lar, Bernardo Kircillof, deb rá aceptar una nueva can datura.

En caso que éste se nieg a aceptarlo, entonces hab una dura puja electoral. Si gún trascendidos, si la un dad no llega a producirse Kircillof apoyaría una lis encabezada por el escribano Rincón o por el señor Ber ni, quedando él como pres dente del departamento de fútbol.

# CON PARSIMONIA

## "COPA 40 ANIVERSARIO"

e cumplió el 40° aniversa- de la independización de omuna de Lanús, en rela- a la de Avellaneda, a la pertenecía en ese enton- En consecuencia, la In- dencia decidió poner en go la "Copa 40° Aniversa- , en el partido Lanús - Es- ol. El reglamento esta- cía algo obvio, que el ga- lor del encuentro se que- ía con el trofeo, pero, por caso, si había empate, la oa quedaba para el local.

**TROFEO**

ste Español, de incompa- rable campaña "cometió la irreverencia", de llevarse a sus vitrinas el trofeo, que re- cuerda un hecho que nada tiene que ver con su zona de influencia. Pero está bien, al fin es solo un trofeo deportivo, y los "gallegos" no tienen la culpa que lo pusieran en juego en el partido con ellos...

Como contrapartida, el hombre que recibió en sus manos la hermosa Copa de manos del Intendente, Manuel Quindimil, resultó ser *Norberto D'Angelo*, a la sazón capitán del equipo Español, pero figura muy vincula- da a la vida de la ciudad, incluyendo toda una historia familiar ligada con la zona.

**● TRABAJO Y PROGRESO**

De todas formas, lo importante es que la Comuna de Lanús, crece y trabaja permanentemente para dotar de lo mejor a una de las zonas más densamente pobladas del conurbano bonaerense, y que tienen en el Club Atlético Lanús, a una de sus instituciones más representativas, con un crecimiento que sorprende cada vez que uno visita el estadio o la sede.

## ¡COMO LE PEGA DONAIRES!

Que **Fernando Donaires** le pega bien a la pelota, no es ninguna novedad. Que por esa virtud lleva convertidos muchos goles —sobre todo con pelota detenida— tampoco lo es. Que ya alcanzó la cifra de 22 tantos, ubicándose a solo uno del puntero de la tabla de goleadores Claudio Mir de Colón, ya empieza a ser algo notable, porque al casi seguro título de campeón con el equipo, puede sumar el de goleador absoluto.

Pero lo notable, fue el gol que convirtió. Tomó la ejecución de un tiro libre sobre la derecha de su ataque, a unos 40 metros del arco defendido por Molteni. Le hicieron una nutrida barrera, el arquero estaba bien ubicado, todo hacía suponer que desde semejante distancia, era muy difícil que lograra convertir. Tómo bastante carrera, le entró justo a la pelota; ésta salió con violencia y haciendo una leve comba, se metió en el ángulo derecho de Molteni, ante el intento desesperado y estéril de éste.

**● COMENTARIO**

En vestuario, comentó: **"lo festejé mucho, porque en realidad fue un lindo gol, pero también porque resultaba de una importancia fundamental. Cada vez estamos más cerca del título, y aunque dominábamos el partido, nos costaba llegar. Lanús es un buen equipo. De modo que el gol definía algo muy importante para todos nosotros.**

**Es la primera vez en mi carrera que paso de los veinte goles en una temporada, hasta ahora la vez que más obtuve fueron 19. Espero ser goleador del torneo".**

# MATADEROS: CHOQUES Y DETENIDOS

**ara variar, violencia.** Esta vez no tuvo lugar en la cancha, o sí a algunas cuadras de distancia. Hubo **piedras, botella- , algún palazo** y 29 **detenidos.** Hinchas de **Chicago** y **own,** protagonistas.

a cosa venía mal de antemano. Hasta los más distancia- del fútbol, en el barrio, sabían que se armaría. El antece- nte más reciente, un hincha de **Chicago** herido en el partido la primera rueda. Había venganza.

claro, la policía estaba enterada, y para el bien del fútbol y quienes no tienen nada que ver, lograron montar un opera- o ejemplar, que impidió cualquier manifestación violenta ntro del estadio, aunque hubo sí, muchísimos "amagues".

La cosa empezó tranquila. El dispositivo policial controla- eficientemente el ingreso de los espectadores, y su labor se facilitada porque la hinchada de **Almirante Brown** brilla- por su ausencia.

Agrandados por el hecho, los de **Chicago** amenazaban de palabra al minúsculo grupito de **Brown** que, lejos de amedrentarse, contestaban a una tribuna local imponente.

Cuando todo parecía normal, y cuando se jugaban 20 minutos de partido, hizo su ingreso la barra poderosa de la visita. La policía "apretó las marcas", y la cosa no pasó de varios piedrazos a la distancia.

Allí reaccionó la barra local, que desesperada por concretar el encontronazo, enfiló con furia para el otro lado, tratando de saltar una tapia y sorprender por la retaguardia. Allí actuó la "Montada", y otra vez renació la calma.

Todo siguió sereno, y a la salida las divisiones policiales retardaron el encontronazo. Sin embargo, los choques se produjeron en **Avenida del Trabajo** y **General Paz;** en **General Paz y Monte** y en **Monte** y **José León Suárez.** Hubo de todo hasta que llegó un celular, y procedió a la detención de 29 de los revoltosos: 8 de ellos, menores.

Intervino en el operativo —que incluyó a 120 efectivos— el subcomisario **Waddle,** de la seccional 42ª.

**● VENDEDOR PERJUDICADO**

El cronista que escribe se encontró en Mataderos con un vendedor ambulante de gaseosas, **Osvaldo Rodríguez,** que el domingo pasado fue víctima de un "ladrillazo" en la cabeza, en el partido **Español - Racing.** El hombce, que había vuelto al trabajo, comentó: **"Todavía siento un fuerte dolor, pero tuve que venir a trabajar porque entre la antitetánica que tuve que aplicarme, y los médicos, perdí el doble de lo que gano trabajando en las canchas. La verdad que estoy desorientado. ¿Quién me devuelve a mí esa plata? ¿A quién le tengo que iniciar un juicio? Uno sale a trabajar, y no sabe si regresa.**

## NA CARA VENGANZA

Promediaba la etapa fi- al, cuando el puntero ufini fue con mucho ím- etu a buscar una pelota ue se perdía afuera, a la tura del banco de su- lentes de **Chicago.** Co- o el "11" se caía sobre os suplentes, uno de es- os trató de "pararlo" em- leando "el viejo truco" e los tapones en plan- ha.

La acción pudo pasar nadvertida para mu- hos, más no para **Amo- one.** El "6" de **Brown** no erdió la oportunidad, y uando tuvo al banda de uplentes contrarios cer- a, le mandó un "pelota- o a voltear" que le repre- entó la tarjeta roja.

# CHICAGO ESTUVO MAS CERCA

Demasiado premio obtuvo **Brown** en su visita a **Mataderos,** pues el **0 a 0** lejos estuvo de reflejar lo que ocurrió en el campo. El local, merced a un buen trabajo de volantes y delanteros, estuvo mucho más cerca de convertir, aun cuando —es cierto— mostró algunas falencias en esa definición, y —por sobre todo— debió chocar con un arquero que como **Peralta Luna,** fue figura.

Es que en honor a la verdad, el **"1"** de la visita tapó cuatro o cinco remates muy claros, al margen de otra pelota que se estrelló en el travesaño sin que pudiera alcanzarla.

El conjunto de **Isidro Casanova** especuló con un contraataque que jamás se consolidaba, y lo suyo en consecuencia se limitó a la lucha en su propio terreno, y —con suerte, alguna vez—, en medio campo. Tanto, que prácticamente **Quinto Pagés** fue un espectador más, y que los defensores tuvieron siempre el tiempo suficiente para restar con solvencia.

Lo de **Chicago** fue importante por el lado del reaparecido **Acuña,** quien mientras tuvo aire complicó; por la prodigalidad de **Bina,** quien supo llevar peligro especialmente al atacar por la derecha, y por el incansable trajinar de **Rifourcat,** quien hoy actuó más de punta.

Con el ímpetu del "verde", pasaron inadvertidas algunas equivocaciones de **Mora** o de **Díaz.**

Lo de **Brown,** sin ideas, muy pobre, hace que no pueda rescatarse a otro jugador que el arquero. Tal vez, para tener en cuneta muchísimos errores defensivos, especialmente por el lado izquierdo y la zaga central, que más de una vez dejó arrimar a algún delantero adversario mano a mano con el guardapalos.

De todas maneras, el punto le viene de "perillas" al equipo de Vázquez, ya que con él "araña", por el momento, un lugar entre los ocho. El punto, para los de **Mataderos,** significa una especie de derrota, quedándole como esperanza viajar a **Caseros,** el sábado próximo, para revertir la suerte, que esta vez —con Brown—, le fue esquiva, de veras.

En síntesis, un partido mediocre, que solo le servirá a los repectivos técnicos para reconocer algunos errores, aunque es sabido en estos casos, la tabla pocas veces engaña.

## ACUÑA GUARDA SILENCIO

Más de un plateísta de **Chicago,** se sorprendió al advertir que jugaría en la primera el delantero **Carlos Acuña.** Es que el hombre, estaba **"borrado"** de los lugares que solía frecuentar, lo que había generado una sanción —multa— por parte de la comisión directiva del club.

En consecuencia, **Acuña,** sufrirá un descuento de sus haberes consistente en un **veinte por ciento.** Esto fue lo que nos dijo: **"Es cierto, estuve unos días parado porque hubo algunas diferencias con los directivos, que vienen de arrastre, y que no quisiera comentar para no complicar más las cosas.**

**● PEREZ Y LA MALA SUERTE**

El técnico de **Chicago** no hacía más que lamentarse: **"Contra Defensores nos perdimos 12 goles, contra Italiano debimos hacer 7, y hoy** (por ayer) **nos comimos 6 goles hechos. No quiere entrar, pero algún día cambiará la suerte".**

# POR MANIS LA COSA NO FUE TAN DURA

Si no hubiera sido por Manis que se atajó do y por su propia incapacidad para resol- er a su favor las muchas situaciones de gol ue creó, **Morón** (2) se pudo haber alzado con n triunfo mucho más categórico que el que definitiva marcó el resultado final. Es que s del Oeste fueron mucho más durante los oventa minutos que ese timorato **Estudian-** es (1), que decepcionó totalmente a propios extraños ya que llegaba precedido de una rolongada serie de partidos invictos

Es que el "Gallito" no solo cortó esa serie e su rival, que ya pensaba que tenía la clasi- cación para el octogonal final en el bolsillo, no que además quebró una racha adversa enfrentamientos entre ambos

Y que los dos puntos hayan quedado en lorón fue enteramente justo, ya que el local ue de los dos el que mejor planteó e hizo las osas. Su única preocupación estuvo centra- a en todo momento en encontrar la manera e quebrar la tozuda resistencia del arquero anis, quien ya en el primer cuarto de hora abía ganado cuatro mano a mano con de- lanteros adversarios. Ese es el único motivo por el cual Morón debió conformarse con volver a los vestuarios al término de la primera etapa con el marcador en blanco.

Recién en la segunda parte y cuando Estudiantes trataba de defender con uñas y dientes ese mezquino andamiaje que le permitía llevarse un punto, la justicia se sacó la venda de los ojos, aunque se necesitó de un penal muy bien ejecutado por Gambier, para que el "Gallito" encontrara la fórmula para derrotar esa muralla infranqueable que resultaba Manis.

Si bien el resultado ya tomaba el color de la realidad, aún resultaba demasiado exiguo para con el local, que seguía buscando estirar las diferencias a su favor. Por eso no extrañó que sobre los 20 y aprovechando la mala aplicación de la "ley del off side" por parte de la defensa rival, en otro de sus innumerables errores, Armani consiguió el segundo tanto. Entonces sí, ya se podía decir que el que había hecho todos los méritos se quedaba con el triunfo justicieramente.

# LO DE TIGRE FUE UN LINDO REGALO

Tigre le ganó a Colón sin fútbol y con un derechazo penal regalo de Fernández que no pudo parar Cabrera y que ayudará a prolongar el sueño de Federico un tiempo más.

El fútbol que llena los ojos y nos saca lágrimas, ese del tac tac permanente, del caño, el sombrero, la cortina, el vació con el pique de 40 metros, el toque atrás y vuelta a empezar con distintos ritmos y proyecciones; ese que jugó Federico y de alguna manera enriqueció, necesita toda la jerarquía individual y la inteligencia de conjunto, pero también de ése que no le pega con comba para cuando las cosas no salen, infla el pecho va al frente, grita, empuja y consigue la pelota para que los otros se diviertan.

Y aunque de los otros hay algunos, de estos, Tigre no tiene ninguno. Y allí está la explicación de por qué Colón pudo hacer tanta fuerza

Empezó para fiesta.

Funcionaba, en esos momentos, el toque, la pausa y el cambio de frente que el "maestro" indica como desequilibrio y ofrenda a la tribuna. Pero bastó con que Vidal se pegara al rubio armador de los de Victoria, para que comenzara a notarse todo el "ripio" que Pajón le pone a la salida en ataque. Fiori ya no tocó, Chaparro se fue de la punta buscando la pelota que ya no llegaba y Paruzzo que terminó jugando de 10, se estacionó sobre el medio para jugar de lanzador - rebotero.

Nó solo se apagó Tigre —son los momentos donde se notan los que gritan, y ordenan continuar con el libreto— sino que apareció en escena la inmensa capacidad del chiquito Balbuena para poner pelotas de espaldas a Saturno, para sacarse marcas de encima, para tocar, tocar y tocar hasta el cansancio.

**● ERROR**

Pero llegó el "infernal yerro" de Fernández cuando se terminaba todo, y del penal que regala a los locales, Chaparro puso a la izquierda de Cabrera la alegría de los "fanas" locales. Ya nadie se acordó de Federico. Dos puntos tapan todo.

# RACING PUDO SUPERAR SUS

## DE PUNTA A PUNTA

**GENERAL**

| EQUIPOS | J. | G. | E. | P. | Pts. | Prom. |
|---|---|---|---|---|---|---|
| ESPAÑOL | 34 | 26 | 5 | 3 | 57 | 44,33 |
| DEFENSORES | 34 | 20 | 5 | 9 | 45 | 42,00 |
| RACING | 34 | 15 | 10 | 9 | 40 | 40,00 |
| LANUS | 34 | 15 | 8 | 11 | 38 | 39,33 |
| ESTUDIANTES | 34 | 14 | 10 | 10 | 38 | 40,33 |
| GIMNASIA | 34 | 15 | 7 | 12 | 37 | 39,00 |
| TIGRE | 34 | 12 | 13 | 9 | 37 | 41,33 |
| ARGENTINO | 34 | 15 | 7 | 12 | 37 | 37,00 |
| ALTE. BROWN | 34 | 11 | 14 | 9 | 36 | 42,66 |
| CHICAGO | 34 | 11 | 13 | 10 | 35 | 35,00 |
| COLON | 34 | 12 | 10 | 12 | 34 | 38,33 |
| LOS ANDES | 34 | 10 | 13 | 11 | 33 | 40,33 |
| MORON | 34 | 10 | 12 | 12 | 32 | 37,00 |
| QUILMES | 34 | 7 | 18 | 9 | 32 | 39,00 |
| BANFIELD | 34 | 11 | 9 | 14 | 31 | 39,00 |
| TALLERES | 34 | 10 | 10 | 14 | 30 | 30,00 |
| EL PORVENIR | 34 | 9 | 11 | 14 | 29 | 36,66 |
| SARMIENTO | 34 | 5 | 18 | 11 | 28 | 35,50 |
| ARSENAL | 34 | 10 | 7 | 17 | 27 | 35,00 |
| ALL BOYS | 34 | 7 | 12 | 15 | 26 | 36,00 |
| ITALIANO | 34 | 6 | 13 | 15 | 25 | 39,00 |
| ARMENIO | 34 | 5 | 11 | 18 | 21 | 34,33 |

## LA PROXIMA FECHA

**35ª jornada, 14ª de las revanchas**

| | | |
|---|---|---|
| SARMIENTO (0) | vs. | ESPAÑOL (2) |
| BANFIELD (1) | vs. | LANUS (3) |
| DEFENSORES (1) | vs. | RACING (2) |
| ITALIANO (0) | vs. | GIMNASIA (1) |
| ALTE. BROWN (2) | vs. | ARGENTINO (1) |
| ESTUDIANTES (0) | vs. | CHICAGO (0) |
| COLON (0) | vs. | MORON (1) |
| QUILMES (1) | vs. | TIGRE (2) |
| ARSENAL (1) | vs. | ALL BOYS (0) |
| EL PORVENIR (2) | vs. | ARMENIO (0) |
| LOS ANDES (1) | vs. | TALLERES (1) |

**(entre paréntesis los resultados de la primera rueda.)**

## LOS CAÑONEROS

| | | | |
|---|---|---|---|
| MIR (Colón) | 23 | R.Fernández (Sarmiento) | 11 |
| Donaires (Español) | 21 | Ingrao (Gimnasia) | 11 |
| W.Fernández (Defensores) | 19 | H.Scotta (Armenio) | 11 |
| Chaparro (Tigre) | 17 | Espíndola (Morón) | 10 |
| Jansa (Argentino) | 15 | J.Fernández (Alte.Brown) | 10 |
| Landaburo (El Porvenir) | 15 | Rojas (Los Andes) | 10 |
| Nigretti (Lanús) | 15 | Brindisi (Racing) | 9 |
| Rivoira (Alte.Brown) | 14 | De Angelis (Talleres) | 9 |
| De Sarrasqueta (All Boys) | 13 | Fiori (Tigre) | 9 |
| Franceschini (Banfield) | 12 | Herrero (Argentino) | 9 |
| Gambier (Morón) | 12 | Paruzzo (Tigre) | 9 |

## HABLANDO EN PLATA

| | |
|---|---|
| Lanús-Deportivo Español | $a 804.730,00 |
| Gimnasia-Def. de Belgrao | $a 745.310,00 |
| Racing-Banfield | $a 680.095,00 |
| Nueva Chicago-Alte. Brown | $a 354.780,00 |
| Tigre-Colón | $a 232.875,00 |
| Argentino (R)-Deportivo Italiano | $a 224.210,00 |
| Deportivo Morón-Estudiantes | $a 219.960,00 |
| Talleres-El Porvenir | $a 181.030,00 |
| Los Andes-Sarmiento | $a 69.130,00 |
| Armenio-Arsenal | $a 47.025,00 |
| All Boys-Quilmes | No fue suministrada |

## IRAN AL MINISTERIO

El martes por la mañana, en las instalaciones del Ministerio de Trabajo, delegación Avellaneda, los directivos de Racing mantendrán una reunión de conciliación con representantes de los empleados del club, con la intención de poner punto final a la huelga de brazos caídos que éstos realizan desde el jueves último.

Para que el encuentro no fracase, las autoridades de la Academia deberían aceptar el arreglo que solicite el gremio. Según transcendió sería el pago de 650.000 pesos (es decir el cincuenta por ciento de la deuda total) para ese día. El resto podría ser abonado dentro de una semana. En caso contrario no habría arreglo alguno.

Usted lector se preguntaría si había huelga de personal en Racing, **¿cómo se jugó allí el partido con Banfield?**, muy bien se lo explicamos.

Para que Racing no haya tenido que cambiar de estadio, debió contar —una vez más, y van...— con la inestimable y desinteresada ayuda de los socios allegados a la institución.

Por eso, a partir del jueves al mediodía, se observó que el corte del césped y la higiene total del estadio, no fue efectuada por aquellas personas que lo hacen semanalmente. De no haber sido por eso, Racing - Banfield se hubiese tenido que jugar en la cancha de Vélez. Justamente donde Racing le propondrá a Defensores de Belgrano jugar el sábado venidero.

## ● Así Logró el Triunfo

Cuanto trabajo le cuesta al equipo de Racing hacerse de un resultado a favor. ¡Cuánto, por Dios, cuánto! Ayer, ante Banfield, durante los primeros cuarenta y cinco minutos, lo tuvo todo en sus manos.

Dos goles, superioridad futbolística en cualquier sector del terreno, fervor y apoyo externo (léase público) y, sin embargo, terminó penando como siempre. O como casi siempre, cuando juega en Avellaneda.

Y la culpa que le ocurriera eso no la tuvo Banfield, no se confunda. La culpa fue exclusivamente de sus propios jugadores.

En ningún momento pasaría por nuestras mentes suponer que el entrenador Agustín Mario Cejas, en la charla del entretiempo, les indicó a los profesionales algo más o menos así **"muchachos jueguen mal, hay que agrandar al rival. Por favor no acierten ninguna. Hagan las cosas que más les convengan a los de Banfield".** No, no pudo pasar.

Sin embargo algo de eso ocurrió, pues de un tiempo a otro, Racing cambió una enormidad. Y lo triste para sus seguidores es que por el cambio casi pierde un punto. Como si ese comentario de Cejas entre un tiempo y otro hubiese sido verdad.

### ● EL TIEMPO DE RACING

Empezó cerca de los quince minutos de iniciado el partido. Fue cuando Caldeiro y Brindisi comenzaron a tocar y Pavoni, tanto por derecha como por izquierda, a superar a los defensores visitantes. Ese mejor andar llevó a Racing a abrir el

# HUBO ALGUNAS CORRIDAS

La hinchada de Racing se tomó a golpes de puño con la de Banfield en las adyacencias del estadio, poco antes de iniciarse el partido. Durante los incidentes se vio caer a varios simpatizantes banfileños que fueron desbordados en número por la parcialidad de Avellaneda.

Algunos testigos dijeron a CRONICA, vespertina, que cerca de las vías del Ferrocarril General Roca se escucharon algunas detonaciones, pero no fueron confirmadas. La parcialidad de Racing esperó a sus rivales y posteriormente se iniciaron los incidentes.

A todo esto, a la salida del estadio, también se registraron corridas, pero, debido a la intervención de la policía provincial los hechos no pasaron a mayores. Se vio a varios hinchas de Banfield retirarse tomándose la cara y partes del cuerpo, por el castigo recibido durante la refriega.

En horas de la noche, se confirmó que algunos simpatizantes de Racing, también soportaron un duro castigo y fueron curados inmediatamente en una clínica de la zona, mientras que cuatro o cinco hinchas de Banfield sufrieron golpes en el cuerpo y en el rostro y uno de ellos quedó internado en observaición en la Clínica Banfield.

### ● TADDEO, ENFERMO

El presidente de Racing, doctor Enrique Taddeo, quien se encuentra convaleciente desde hace días de una faringitis virósica, cuando se restablezca definirá su posición respecto a la renuncia de los doce miembros de la comisión directiva.

A todo esto, Racing deberá hacer frente esta semana de importantes vencimientos consistentes en 90 mil pesos por gasto a su plantel rentado; 63 mil pesos por SEGBA; 1.600.000 pesos por haberes de futbolistas y 1.300.000 pesos para saldar una deuda con su personal administrativo, limpieza y maestranza que el jueves inició medidas de fuerza y aseguró que mantendrá el paro hasta que se le abone el sueldo correspondiente al mes de agosto.

# GIMNASIA SUPO GANARLO

Allá en el Bosque de La Plata, **Gimnasia (3)** encontró la manera de quedarse con los puntos y derrotar a **Defensores (1)** en un encuentro que nadie hubiera cuestionado si se daban otras variantes en el resultado.

Aunque la visita tiene aún tibias esperanzas de alcanzar al puntero, el atractivo del partido se fundamentaba porque de alguna manera se podía vislumbrar qué puede pasar en el octogonal, aunque en las cosas del fútbol nunca se puede afirmar...

El trámite del partido alcanzó sus mejores momentos durante el desarrollo de la etapa complementaria, porque se sucedieron las jugadas principales y hubo cierta incertidumbre por el resultado final. Quizás en el primer tiempo, se fueron "midiendo" y luego ya en el segundo tiempo se dejaron de amagar y se decidieron a correr los riesgos.

Quizás a Defensores de Belgrano le faltó un poco de suerte, aunque es necesario decir que cuando a los pocos minutos de comenzado el encuentro y cuando aún no había efectuado méritos ni existía ningún desequilibrio, el "Paragua" **Heriberto Correa,** de tiro libre clavó el 1-0.

Y si bien cada incursión de **Walter Fernández,** ya sea probando desde lejos o metiendo algún pelotazo que nadie lograba conectar, el "barbado" **Castagneto,** se mostraba inquieto, los "triperos" gradualmente fueron reacomodando su juego —luego de ser sorprendidos— y no sólo consiguió la paridad.

A propósito de **Marasco** ya en el segundo tiempo y luego de una celebrada jugada entre **Carrió** que la pergueñó y **Andrada** que supo concretar por encima de **Anhielo,** el delantero se desbordó en el festejo "'colgándose" del alambrado y fue amonestado y posteriormente al proseguir una jugada que fue invalidada por **Hay** (se excusó Marasco afirmando "que no escuchó el silbato") fue expulsado.

Más allá de lo intrascendente de las dos acciones —ya conocido el score— promediando el segundo tiempo, que precipitaron la expulsión, también el haber dejado en inferioridad numérica a los locales por parte de Marasco en situaciones que pueden evitarse, no deja de ser censurable...

Es que realmente, Defensores de Belgrano, luego "apretó" a su rival provocando varias ocasiones de peligro.

Inclusive ya antes la visita arrimó peligro y pudo conseguir la paridad como en ese cabezazo de Lagunas que salvó **Castagneto** o en un tiro libre de **Correa.** Y después el travesaño cimbró ante un remate de **Cáceres... Como suele suceder y cuando más pugnaba la visita, en un contraataque Héctor López** (muy cuestionado por un sector de la hinchada "tripera") logró aumentar las diferencias.

# PAGO CARO LOS ERRORES

Muchas veces los guarismos no expresan fielmente lo acontecido en un campo de fútbol, también es sobradamente conocido "que goles son amores", justamente este introito resume de alguna manera la victoria que ayer obtuvo Talleres (4) a expensas de El Porvenir (1) que mereció no lo dudamos mejor suerte. Empero sus continuos y graves errores cometidos por la última línea pagaron caro tributo para un desempeño en donde la diferencia descripta en el marcador no se ajusta a la realidad de los hechos. Ello bajo ningún punto de vista resta valía al triunfo de Talleres favorecido por una clara vocación ofensiva demostrada nítidamente en su cuota de oportunismo.

La mejor predisposición del local ya quedaba reflejado en el anotador a los 12', una desinteligencia de Scorza y Esquivel era aprovechada por Camilo Pérez para decretar la apertura. Luego los de Gerli evidenciaron un sensible repunte en base a la voluntad y el fervor impuesto por el punta de lanza Landaburo. Aunque el mejor juego técnico de De Angelis y la habilidad de Gómez de Armas establecían diferencia.

De movida nomás en el período final Luco en contra de su valla tras fuerte disparo de Gómez de Armas aumentaba para los tallerinos de Escalada. Cerca de la media hora Ricardo Pérez luego de una serie de rebotes registraba un descuento merecido que alentó fugaces esperanzas disipadas minutos después por el tanto de Pantano. Y ya casi sobre los últimos escarceos nuevamente Camilo Pérez ponía rúbrica a una lucida jugada individual que hizo estéril el esfuerzo de Scorza.

Sin haberse registrado notas discordantes en el balance general las expulsiones de Calics, director técnico del local, González y Pantano pertenecientes a su plantel y Pascutti del visitante no encontraron justificativos en un partido exento de malas intenciones.

# ARSENAL LO "CONDENO"

**El laberinto no tiene salida para Armenio (0) cada vez que intenta avanzar para salvarse de uno de "los dramas" del fútbol, el descenso, encuentra paredes a su paso. Incluso cuando puede trasponer alguna, cae e intenta levantarse, pero... como está aturdido por los golpes, no puede.**

**Ayer intentó nuevamente elevarse, caminó lentamente... le costó pudo haberlo logrado, pero... ahora va a ser casi imposible que abandone ese largo deambular en busca de la luz.**

**Arsenal** (3), otro metódico caminante de "cornisas", se encontró de improvisto con la victoria. Todo estaba para el 0 a 0, como resultado y como calificación del partido. Pero... el árbitro **Borrelli** se equivocó a nuestro entender, en una jugada y allí cambió todo el panorama.

**Fanessi** alejó un balón al centro del campo, de inmediato la defensa de Armenio se adelantó. **De Luise** tomó el balón y devolvió el pelotazo. **Urtazun** que volvía de la jugada anterior, **quedó en off-side,** el línea levantó su banderín. **Borrelli** hizo seguir y la pelota luego de pasarlo a **Urtasun** fue para **Torres** que se metió en el área ante el quedo de la defensa. **Torres** se la dio a **Urtasun** que solo frente al arco convirtió.

Protestas de los locales, el árbitro expulsó a **Oca.** A partir de allí fue otro partido, **Borrelli** comenzó (como si quisiera lavar su error) a cobrar faltas inexistentes para Armenio.

En dos contragolpes del mejor jugador del campo, **Márquez,** Arsenal aumentó uno de Márquez y el otro de Lavadaz. El árbitro expulsó a Saa (por pedirle que apure el juego). Sin embargo dejó sin sanción un puntapié de Cardarian, que era para expulsión. **Y... Armenio intentó, pero... no pudo. Levantó su cabeza buscando allá arriba... la salida, pero sintió como si unas manos lo empujaran para abajo, percibió una rara sensación de soledad.**

# PROPIAS ATADURAS

## ● Banfield y el Olvido

...arcador. Claro que para eso contó con la ayuda del fondo de ...anfield, pues Pavón, anotó al cabecear un tiro libre ejecuta... por Brindisi cuando estaba rodeado de camisetas albiver...es.

Ocho minutos después, un mal pase de Milano, posibilitó ...rue Caldeiro, de tiro penal (Segovia desvió con la mano un ...emate de Brindisi), anotara el segundo gol.

### EL TIEMPO DE BANFIELD

Por eso, y por el buen juego desplegado, entendimos que ...acing tenía todo para seguir haciendo goles. Y, sin embargo, ...ció Banfield.

El primer síntoma lo tuvo cuando el "Cholo" Converti, de ...ro libre derrotó a Traverso, sobre los once minutos del com...lemento.

Más tarde cuando Peñaloza —lo mejor de la visita— empujó sus compañeros hacia el arco rival.

Y a pesar de las limitaciones que tiene Banfield, las llega...as al arco de Traverso se produjeron con mayor asididuad.

De todas maneras no le alcanzó para alzarse con un punto. Pero sí para desnudar, nuevamente, el sistema futbolístico de Racing. Que, como casi siempre, terminó pidiendo la hora.

Entendemos que eso se podrá mejorar siempre y cuando Racing pueda contar con la capacidad futbolística de Brindi...i y Caldeiro. De no tenerla, no le queda otro remedio que ...eguir sufriendo.

## SE PUSIERON AL DIA

Y la plata apareció en Banfield. El aporte de los miembros de comisión directiva hizo posible que el plantel profesional de fútbol se encuentre al día en sueldos y premios.

Consultado el presidente de la entidad, Valentín Suárez, señaló que "hace unos días me decidí y convoqué a todos los directivos. Después de analizar la situación económica del club, decidimos que la única manera de poder pagarles los sueldos al plantel era poniendo plata de nuestro propio bolsillo".

"La colaboración —agregó— no fue rechazada por nadie y por eso logré reunir 300.000 pesos (quince dirigentes pusieron 20.000 pesos cada uno). Con esa cantidad abonamos el mes de agosto, los premios y el último aumento".

Además desmintió que a su club no le interese participar del torneo octogonal. "Esas son habladurías —dijo—; cómo no nos va a interesar si allí podremos recaudar sumas importantes que nos vendrían muy bien".

### AMISTOSO

Con destino a Chivilcoy, partió esta mañana una delegación de Racing. El motivo del viaje obedeció a que esta noche, enfrentará a Deportivo Colón.

Los que van a jugar el amistoso son: Wirtz, Márquez, Belloni, Fiorio, Williner, Campos Aquino, Rotondi, Brindisi, Cordero, Raffo, A. Benítez, Gorosoff, Sarulyte, Luis Díaz y De Andrade. Conducel el equipo, Agustín Mario Cejas.

# PARTIDO SUSPENDIDO

Se jugó ayer en forma parcial la 20° fecha del campeonato de inferiores de la división "A". Los partidos entre Boca e Independiente, fueron postergados por pedido de Boca. La 4ª de Ferro y Argentinos suspendieron a pedido de la gente de La Paternal. En el encuentro de 8ª entre las mismas instituciones, jugado en Pontevedra se registraron incidentes entre el público y el árbitro. Ante la falta de garantías el juez del partido de la 7ª división decidió suspenderlo ya que no había policías para asegurar el espectáculo. Por otra parte en los restantes enfrentamientos no se sacaron ventajas. **QUINTA:** Argentinos 1, Ferro 1. **SEXTA:** Argentinos 3, Ferro 2; **OCTAVA:** Ferro 1, Argentinos 1; **NOVENA:** Ferro 1, Argentinos 0.

### 5ª DIVISION

**ARGENTINOS 1:** Sedani; Fortunato, Capuzzi, Rodríguez y Chaparro; Taracido, R. Fernández y Medina; Irala, Parisi y Ramiro. DT: Peckerman.

**FERRO 1:** Moronte; Reina, Ruiz, Turano y Re; Braggi, Galiazzi y Saberio; Anuner, Bonaveri y Petrocelli. DT: Aimar.

**Arbitro:** Mereghetti. (Bien).

**Goles:** 20m. PT Ruiz (F). ST 32m. Ramiro (A).

**CUARTA:** Estudiantes 2, Temperley 2; River 1, Atlanta 1; Vélez 1, Huracán 2; Chacarita 2, Platense 1. **QUINTA:** Estudiantes 0, Temperley 1; River 1, Atlanta 1; Vélez 1, Huracán 1; Chacarita 3, Platense 0. **SEXTA:** Estudiantes 2, Temperley 0; River 3, Atlanta 0; Vélez 0, Huracán 0; Chacarita 2, Platense 6. **SEPTIMA:** Temperley 0, Estudiantes 5; Atlanta 0, River 3; Huracán 3, Vélez 1; Platense 1, Chacarita 0. **OCTAVA:** Temperley 3, Estudiantes 0; Atlanta 0, River 2; Vélez 1, Huracán 1; Platense 1, Chacarita 0. **NOVENA:** Temperley 3, Estudiantes 1; Atlanta 0, River 4; Huracán 1, Vélez 1; Platense 2, Chacarita 2.

# LOPEZ DE MANOS DURAS

## Lucio y José Mario Ganaron por la vía Rápida; Carlos Empató Ante Escobar, Mientras que Juan Perdió con Sánchez

La noche de los López no dejó demasiado para el análisis. De los cuatro, dos de ellos obtuvieron victorias categóricas. Lucio en la eliminatoria para cubrir la vacancia de la categoría gallo venció a Luis Gérez por nocaut en el octavo asalto. En el primer combate de fondo, José Mario venció por nocaut técnico (prescripción médica) a Carlos Velázquez. Juan López en el segundo preliminar cayó derrotado por puntos en manos de Luis Fredy Sánchez y Carlos quien abrió la velada, igualó en seis asaltos con Ricardo Escobar.

### CAMINO A NARVAEZ

Si bien la jerarquía estuvo compartida ya que el programa estipulaba un doble fondo, la pelea protagonizada por Lucio López (53,100) y Luis Gérez (53,500) por ser selectiva por la corona vacante revestía una singular atracción. Sin embargo dada la flaqueza puesta de manifiesto, careció de brillo y espectacularidad como para honrar a estos hombres que están en los primeros lugares del ranking nacional.

López, un aguerrido peleador de singular potencia en sus manos, puesta de manifiesto en los 7 nocauts obtenidos en 10 presentaciones de las que ha ganado su totalidad, fue el dueño del ring.

Tras él se manejó el combate, sus arremetidas aunque desordenadas y sin depuración era lo que podía mantener el interés de los espectadores. Su oponente, mucho más veterano, 79 combates como rentado, fue demasiado especulativo.

López ganó porque además de meter una izquierda potente y certera a la cabeza de su oponente, fue quien intentó a lo largo de los asaltos quedarse con la chance de poder enfrentar al riojano José Rufino Narvaez para dilucidar quién cubrirá la vacancia dejada por Ramón Balbino Soria.

Este enfrentamiento, habla a las claras del nivel bajo que tiene la división de los gallos, en donde dos de los tres mejores de la división demostraron no conocer correctamente entre otras cosas, el ángulo ideal de sustentación, o el manejo de su mano izquierda, lo que en boxeo es la llave maestra del triunfo.

### MENDOCINO GUAPO

La primera pelea de fondo, fue sin lugar a dudas, el plato más fuerte. Y si bien las exquisiteses no abundaron, los conocimientos de José Mario López (57) por sobre los de Carlos Velázquez (57) a la postre dieron su fruto lógico.

En líneas generales fue limpia y leal la lucha. Cada uno se jugó por sus posibilidades sin enmarañar ensuciando el espectáculo.

Velázquez queriendo sorprender desde afuera con sus boleos, que muchas veces hicieron impacto en los flancos por ciertas imperfecciones defensivas de López, quien pese a los 24 combates profesionales aún conserva ciertos vicios de aficionado.

Retrocede muy erguido sin cubrir la zona alta con sus hombros y por sobre todas las cosas en línea recta, sin evitar la embestida con el paso al lateral. Así fue como Velázquez molestó y hasta pudo haberse quedado con la victoria.

En el cuarto asalto, una izquierda potente, se estrella en la sien de López y medio trastabillando alcanzó las sogas que dan a espaldas a la calle Corrientes. Se zambulle Velázquez queriendo definir la porfía pero descubre la carencia de recursos.

Tiene a su rival acorralado pero no sabe explotar la corta distancia y entonces, si bien algunos golpes llegan a filtrar, se expone a la réplica del mendocino quien con uppercut y cross logra sentirlo sobre el final de la vuelta. Asalto por demás tenso y vibrante y donde el tucumano jugó todo el resto, porque además de sentido terminó cortado.

Por el mismo corte el médico de turno le negó que prosiguiera combatiendo, claro que a la herida también le habrá sumado la escasez de posibilidades, ante un avasallante despliegue del número uno de los plumas

# MERLO SE LLEVO UN PUNTO IMPORTANTE

Cuando el juez Félix Molina dio por terminado el partido, una ovación partió de la parcialidad de Argentino de Merlo (1), en tanto que el silencio envolvía a la de Dock Sud (1). Esto mostraba con claridad que había alegría y desazón, de acuerdo a las posibilidades para el futuro partido definitorio.

El "primer chico" fue empate y brinda un mayor espectro para la gente de Merlo, teniendo en cuenta que la próxima confrontación se jugará en su casa. Se recaudaron $ 428.000.

Las fricciones fueron el común denominador de este cotejo. Argentino sorprendió con su rápido gol, y obligó a Dock Sud a ser el casi permanente dominador de campo y pelota. Pese a jugar con diez todo el segundo tiempo apretó a su rival contra su territorio, pero éste a la postre se defendió con acierto y pudo "sacar" una valiosa igualdad.

Pensamos que Dock Sud no desconocía la estructura e individualidades del equipo del Oeste. Suponemos que deben haber sabido que Chaile, un marcador central que apareció con el "9" (Argentino de Merlo, cambió la numeración que lleva normalmente, por un disloque), que mandó un espectacular frentazo que fue a parar a las mallas, es el goleador de Argentino.

Esa numeración desordenada pudo haber sido un motivo de desorientación inicial de Dock Sud. Lo cierto esque dicha ventaja, conseguida a los 5 minutos por los visitantes, le abrió a Merlo un campo de posibilidades y así se lo vio moverse con criterio, ocupando bien todos los sectores al conjuro del volante Albornoz, sobre quien giraban todos los movimientos.

Dock Sud recapacitó entonces que su situación no era cómoda y se lanzó en pos del inseguro Avendaño. Allí hubo hombres que no estuvieron a la altura de lo esperado. Sosa, muy bajo, las puntas sin mucho juego y muy controladas, en tanto que únicamente Vera ponía la pelota contra el piso. Y así de tanto machacar el "Doke" tuvo su premio a los 42 minutos cuando una escapada por la izquierda de Vera culminó en un centro pasado, fue recibido por Grosso en el otro extremo, dio a Tolosa, éste pasó a ser fauleado pudo habilitar a Lamadrid, y en la boca del área chica con un corto cabezazo puso el 1-1.

Sobre la expiración de la etapa la expulsión de Oyola, un "2" que es fundamental para el "Doke", por agredir a Cuellos, obligó a que retrasara un tanto al puntero Lamadrid y unos pocos metros también Grasso. Ello no fue óbice para que el local siguiese atacando. Sin embargo todo pudo haber cambiado si ese penal que ejecutó debilmente Vilches a los 14 m y que contuvo muy bien Mocchia, hubiese puesto a la visita en ventaja. Esto "apichonó" un tanto a Argentino, en tanto que Dock Sud redobló esfuerzos para lograr la victoria, la que finalmente no llegó.

# MERECIA SER DE MIDLAND

Midland hizo todo el gasto, todo para quedarse con los puntos, pero debió conformarse con uno solo, ante Brown, por el encuentro de ida por un pasaporte al octogonal de la "D". Los dos fueron los quinto mejor ubicados en su zona. El partido se jugó en Libertad y la revancha se disputará el próximo sábado an Adrogué. La recaudación ascendió a 55 mil pesos argentinos. El 0 - 0 final premia a la visita. Midland fue dueño de la plelota, pero no tuvo remate a la hora de la verdad.

Durante el primer tiempo, Midlad, creó innumerables situacines de peligo.

Los de Adrogué levantaron su rendimiento, tocaron mucho más, pero no supieron como llegar hasta Cermesoni. Bonelli tuvo una clara ocasión para vulnerar al arquero pero se demoró en el remate final.

Midlád siguió insistiendo sobre los últimos quince minutos en los centros que siempre encontraron la cabeza de Alasevicius y Gallardo. Así se llegó al pitazo de Mirando, con el local en plena ofensiva.


Crónica CLASIFICADOS

15 SERV PROFESIONALES CONSULTORIOS-VARIOS (Ofrecidos - Cpra. - Vta. - Alq.)

**OFRECIDOS (15)**

**DENTADURAS-SONRIA YA**
Extracciones con hipnosis sin dolor, implantes, cirugía, Rayos X, urgencias, estética bucomaxilofacial. Tecnología de avanzada eficiencia profesional. **Centro Odontológico Mecánico Dental.** Con taller propio. Lunes a Sábados 8-21 hs. **Bulnes 1910 PB.** Unica dirección. Consulta gratis. 84-6049 / 97-4113.

**DENTADURAS** rota acto nueva fija, extracciones. Güemes 3505 PB 1º.

**DENTADURAS:** Rota, floja, nueva, acto. De 8 a 20 hs. Talcahuano 291

**DENTADURAS "SONRIA YA"**
Removibles implantadas $a 900 con acrílicos irrompibles sin paladar, sin ganchos, rota arreglo acto 1 hs., taller propio, reformas y agregados. Flojas, urgencias. CENTRO MECANICO DENTAL. Consultas Gratis. Bulnes 1910, PB, 97-4113/84-6049. Unica dirección. De lunes a sábados de 8 a 21 hs. **NOTA:** Si tiene problemas bucales, de dentaduras postizas, de estética, busque la sonrisa de "Sonría Ya", donde le serán solucionados en el acto, con rapidez y eficiencia.

AVISOS AGRUPADOS

Crónica CLASIFICADOS AVELLANEDA Suarez 29 201-4925

**CAPATAZ**
Encargado con experiencia. Para hilandería de lana.

**TEJEDORES**
**Telares Saurer**
Se ofrece: Premios. Producción. Evaluación y presentismo. Para importante Empresa Textil zona San Martín. Presentarse de 9 a 17 hs. en:
**Rivadavia 1831**
Villa Maipú, S. Martín, Colectivos: 111 - 161 y 127.

AUSTIN SUDAMERICA S.A.
INGENIERIA-ARQUITECTURA CONSTRUCCIONES
OFICIALES CARPINTEROS DE HORMIGON
OFICIALES ALBAÑILES
Presentarse en:
PARANA 134 - La Lucila - Pcia. de Bs. As.
(A 2 cuadras Av. del Libertador y Paraná Hacia el Rio). Concurrir con libreta fondo de desempleo.

# FORLITANO CONSERVO SU

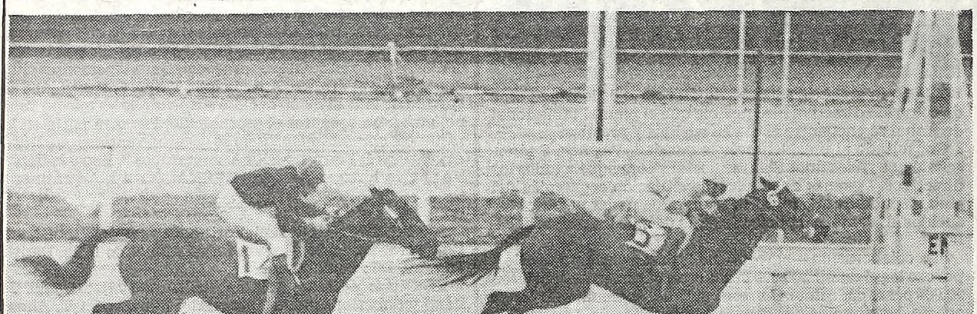

*Mediterráneo, primer grito "unánime" de la cátedra palermitana que consagró favorito al pensionista de Romero y lo vio imponerse cómodo sobre Domado, sin que Fajardo ponga en juego su rigor. Comienzo suave a $a 3,70.*

## *Derrotó Cómodo a Mirfak en Palermo, Estableciendo 1'48"*

**Desenlace previsto tuvo el clásico "Coronel Miguel F. Martínez", prueba principal de la reunión de esta tarde en Palermo. El invicto Forlitano, luego de una breve lucha en los 300, se desprendió para ganar con comodidad, manteniendo de esa forma su invicto. El de Ferro marcó 1'48".**

**Poco tardó en "moverse" el lote, y al formalizarse la carrera, Pankekón y Forlitano estuvieron en la vanguardia seguidos por Mubarak Ball y el resto buscando colocación. Al llegar a la milla, la carrera se formalizó con Mirfak seguido de Sábado y Forlitano en una línea, más atrás Mubarak Ball y El Corralón. En los 1.200 se sintió Mubarak Ball y fue desmontado mientras el lote se tenía con Mirfak ya muy asediado por Forlitano. Fue un mano a mano, todavía se aguantó el de Marina en los comienzos de la recta pero ya venía amenazante el favorito que tras corta lucha igualó, pasó y no encontró mayor oposición hasta el cruce del disco. Victoria cómoda, en brillante tiempo y un título que mucho va a costar arrebatarle al hijo de Good Manners.**

## RESULTADOS GENERALES

**1ª Carrera** — **Premio AVIVATO** — **1.600 Metros**

| CABALLO | JOCKEY | Nº | Gan. | a Gan. | a 2º | a 3º | Pag. |
|---|---|---|---|---|---|---|---|
| 1 MEDITERRANEO | 57, J.Faj'do | (6) | 108665 | 3,70 | 4,30 | | |

# VICTORIA SUREÑA DE LA BLANCA

## NUESTRA CANDIDATA COMENZO LA CADENA VENCIENDO A FORJADITA: $a 5,70

**Luego de las victorias de Easy Drink y Rendidor, comienzos de la jornada platense con la lógica "por el suelo", vino la paz de una candidata de CRONICA justo en el comienzo de la Cadena. Le correspondió a La Blanca alcanzar el impacto en el tercer cotejo, sin ningún susto, ya que fueron tres cuerpos a su favor y con inesperados $a 5,70 para su enorme chance. Pagó las culpas de tanta superioridad su escolta Forjadita, que poco pudo ante la avasalladora acción de la conducta por Telechea. Se conformó con "llenar" una exacta que también pronosticamos...**

## RESULTADOS GENERALES

**1ª Carrera** — **Premio MI MARIPOSA** — **1.500 Metros**

| CABALLO | JOCKEY | Nº | Gan. | a Gan. | a 2º | a 3º | Pag. |
|---|---|---|---|---|---|---|---|
| 1 E.DRINK | 57, R.Ballacomo | (4) | 101615 | 6,70 | 2,10 | | —,— |
| 2 Vinvala | 57, M.Cañedo | (6) | 191580 | | 2,10 | | 3,60 |
| 3 Ana Francis | 57, M.Sandoval | (7) | 44840 | | | | 15,30 |
| 4 S.Macchia | 57, O.Aguirre | (1) | 20030 | | | | 34,40 |
| 5 Mononisima | 57, H.Pocci | (3a) | 45665 | | | | 15,10 |
| 6 Bric a Brac | 57, N.Dragicich | (2) | 448845 | | | | 15,30 |
| U Bomclip | 57, R.Zapata | (5) | 51270 | | | | 13,40 |
| TOTAL | | | 499.989 | | | | |

No corrió: La Rocha (3).
APUESTA EXACTA: 4-6, $a 61,75
APUESTA TRIFECTA: 4-6-7, $a 234,50.
Ganada por 8 cpos.; el 3º a 1 cpo.; el 4º a 1½ cpo.; el 5º a ½ cpo.; el 6º a la cza. Tiempo: 1'34"2/5. Cuidador: J.Gómez. Caballeriza: El Trébol. La ganadora es hija de S.Festival y Europa. Edad: 5 años.

**2ª Carrera** — **Premio ALARDOSA** — **1.400 Metros**

| CABALLO | JOCKEY | Nº | Gan. | a Gan. | a 2º | a 3º | Pag. |
|---|---|---|---|---|---|---|---|
| 1 RENDIDOR | 54, M.Garcia | (7) | 77935 | 12,60 | 4,80 | | —,— |
| 2 Contador | 50, J.Mar'nez | (6) | 203395 | | 2,70 | | 4,80 |
| 3 Veblin | 55, M.Jaca | (4) | 80190 | | | | 12,20 |
| 4 Mi Panadera | 54, C.Cáceres | (1) | 106420 | | | | 9,20 |
| 5 Daireaux | 55, F.F'eyra | (2) | 2395 | | | | 410,30 |
| 6 Good Sir | 57, C.San'tti | (3) | 525645 | | | | 4,80 |
| 7 Agustito | 54, V.Sabin | (8) | 84450 | | | | 11,20 |
| U Euro Visión | 55, J.B'gois | (5) | 28765 | | | | 34,10 |
| TOTAL | | | 712190 | | | | |

Corrieron: Todos.
APUESTA DOBLE: 113,50.
APUESTA EXACTA: $a 110,00
APUESTA TRIFECTA: $a 605,75.
Ganada por: ½ cpo., el 3º a 3 cpos., el 4º a ½ cpo., el 5º a 4 cpos. y el 6º a cza. Tiempo: 1'24". Cuidador: J.Colela. Caballeriza: K. J. G. S'ble. La ganador es hijo de: Y. Nahuel y R. Courtship. Edad: 4 años.

**3ª Carrera** — **Premio INCA ROSA** — **1.000 Metros**

| CABALLO | JOCKEY | Nº | Gan. | a Gan. | a 2º | a 3º | Pag. |
|---|---|---|---|---|---|---|---|
| 1 LA BLANCA | 54, O.Telechea | (6) | 315.250 | 5,70 | 2,80 | 2,20 | —,— |
| 2 Forjadita | 54, L.Triviño | (9) | 2986añ | | ¿,70 | 2,10 | 6,00 |
| 3 Flying Cloud | 54, C.Ramírez | (4) | 82585 | | | 2,70 | 21,80 |
| 4 La Petronila | 56, J.Ojeda | (1A) | 126740 | | | | 14,20 |
| 5 Brisa Rock | 54, J.Fernández | (10) | 44⁶ín | | | | in,10 |
| 6 Grace Pan | 54, L.Haedo | (2) | 239290 | | | | 7,50 |
| 7 Pan Koa | 54, C.Cáceres | (2A) | C/2 | | | | 7,50 |
| 8 Taya Lety | 54, L.Falco | (3) | 37455 | | | | 48,20 |
| 9 Stall Verb | 54, V.Sabin | (7) | 107093 | | | | 16,80 |
| 10 Gayness | 54, V.Rosas | (5) | 53855 | | | | 33,50 |
| U Gran Liliana | 53, R.Pereira | (11) | 2.865 | | | | 630,40 |
| TOTAL | | | 1.308.910 | | | | |

No corrieron: La Hydra (1); La Farándula (8) y Bochilita (12).
APUESTA DOBLE: 7-6, $a 91,75
APUESTA EXACTA: 6-9, $a 42,75
APUESTA TRIFECTA: 6-9-4, $a 179,50
Ganada por 3 cpos; el 3º a 2½ cpos.; el 4º a 1½ cpo.; el 5º a 1 cpo. el 6º a 1 cpo. Tiempo: 59". Cuidador: A. Garcia. Caballeriza: C. Chica. La ganadora es hija de C. Player II y La Revista. Edad: 3 años.

**CANDIDATA DE CRONICA**

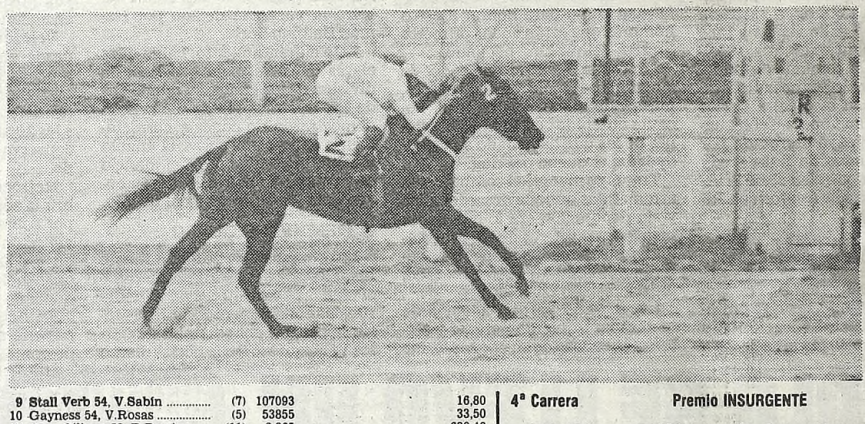

*Con todo el disco a su disposición Cibenes se quedó con la segunda de Palermo. Candidata de CRONICA, fue poco, pero seguro dio $a 3,40.*

**4ª Carrera** — **Premio INSURGENTE** — **1.400 Metros**

| CABALLO | JOCKEY | Nº | Gan. | a Gan. | a 2º | a 3º | Pag. |
|---|---|---|---|---|---|---|---|
| 1 NIRIMAR | 57, C.Cáceres | (10) | 143885 | 11,90 | 7,50 | 6,00 | —,— |
| 2 T. de Avila | 57, M.San'val | (1) | 220390 | | 3,50 | 3,10 | 7,0 |
| 3 Mangaratiba | 53, J.Sosa | (2) | 200595 | | | 3,10 | 6,0 |
| 4 Noble Zorra | 57, M.Gómez | (5) | 442010 | | | | 5,0 |
| 5 Januita | 54, P.Juri | (8) | 123065 | | | | 12,0 |
| 6 R. Silvia | 53, O.Pro | (7) | 43330 | | | | 31,0 |
| 7 Kad. Rab'ta | 54, H.Falcón | (4) | 7030 | | | | 244,0 |
| 8 All Nines | 54, J.Azamor | (11) | 46725 | | | | 260,0 |
| 9 Cap Tudor | 57, J.Ig'tegui | (9) | 18160 | | | | 94,0 |
| U Zubel Kay | 57, O.Aguirre | (6) | 2850 | | | | 604,0 |
| TOTAL | | | 1248045 | | | | |

No corrió: D. Honor (3).
APUESTA DOBLE: $a 187,00.
APUESTA EXACTA: $a 210,00.
APUESTA TRIFECTA: $a 836,75.
Ganada por: ½ pzo., el 3º a 3 cpos., el 4º a cza., el 5º a 3 cpos. y el 6º a cza. Tiempo: 1'27"4/5. Cuidador: J. Camaño. Caballeriza: Lealtad. La ganadora es hija de Niriche y Marchesa. Edad: 4 años.

## EL GLOBO DE LA SUERTE

**MAÑANA: LOTERIA TUCUMAN - 10 PREMIOS - 22 HS.**

| Favoritos a la grande | | | El dato de CRONICA | | |
|---|---|---|---|---|---|
| 12 | 26 | 37 | 48 | 61 | 83 |

**MAÑANA: QUIN. PROVINCIAL - 20 PREMIOS - 22.30 HS.**

| Favoritos a la grande | | | El dato de CRONICA | | |
|---|---|---|---|---|---|
| 03 | 15 | 27 | 53 | 81 | 94 |

**MAÑANA: QUIN. NACIONAL - 20 PREMIOS - 23 HS.**

| Atrasados a la grande | | | Demorados a los premios | | |
|---|---|---|---|---|---|
| Centena | Decena | Unidad | | | |
| 5 | 6 | 5 | 28 | 95 | 69 |
| 28 s | 26 s | 47 s | 30 s | 28 s | 22 s |

| Ultimas 14 grandes | | FAVORITOS: | Tres cifras atrasadas a los premios |
|---|---|---|---|
| 677 | 316 | A la grande | Centena |
| 611 | 759 | 07-25-39 | 8 |
| 353 | 201 | | Decena |
| 433 | 002 | A los premios | 6 |
| 851 | 610 | 14-28-61 | Unidad |
| 118 | 073 | | 1 |
| 209 | 829 | | |

| Ambos demorados a la grande | | | El dato de CRONICA | | |
|---|---|---|---|---|---|
| 32 | 47 | 46 | 66 | 92 | 00 |

CARNICEROS
inauguración
LUNES 24 A 15 HS.
VENTA POR MAYOR
EN GANCHO
PRECIOS DE REMATE
200 LOTES
VERGARA 174
MORON

## *Lo Normal*

Sin llegar a record en ninguno de los dos aspectos (público - venta) hay que calificar de éxito la reunión de ayer en el césped porque casi 36.000 aficionados le dieron el marco que merecía un programa y una tarde así. Y la hora de las ventanillas, marcó cifras poderosas, $a 109.653.010, la infaltable cifra tan "parecida" al millón de dólares. Demás está decir que en el curso de la tarde se vivió todo el margen de emociones posibles.

## Lilliers, en Final Tenso

Un desenlace intenso tuvieron los 1.000 metros del clásico Condesa que centralizaron la jornada cumplida ayer en el escenario con pista de césped. Trenzados en una pelea sin cuartel desde los 350 metros al disco, Lillers y Dra. Sas brindaron un espectáculo de muy alto nivel que encendió la emoción a raudales en las tribunas, saliendo gananciosa la media hermana de Librado en marca breve.

Ganadora de tres cotejos, —dos de los cuales había tenido como piso, el terreno palermitano— la defensora del stud "Candil" contó con un piloto por demás inspirado que supo captar al máximo las energías de su conducido y, a la vez, sacar provecho del desgaste de fuerzas que hizo alarde, desde el salto inicial, Dra. Sas, que como siempre salió adelante a mostrar el camino, tal como es la característica más saliente de la pensionista de Licera. Sin embargo, y a pesar de tomar claras ventajas en los iniciales tramos de la prueba, en el final no pudo controlar el avance de Lillers que, puesta a su costado exterior comenzó a ponerla en serios apretos cuando aún faltaban recorrer 350 metros. Aun así, la impresión dominante fue que Dra. Sas se iba a quedar con la recompensa mayor de este premio Condesa, pero en los últimos metros Gorrais le pidió el resto a su dirigida y respondiendo ésta

# INVICTO EN EL CLASICO

## ...liño Mar, Otro Pronóstico ...e CRONICA, Pagó $a 4,50

| | | | | |
|---|---|---|---|---|
| Domado 57, F.Gaitán | (1) | 31195 | 14,50 | 13,10 |
| Niño Solo 55, M.Mercau | (8) | 68775 | | 5,90 |
| Dubilete 57, J.Michelli | (3) | 8435 | | 43,40 |
| Bul Sun 53, F.Calbo | (5) | 16280 | | 25,10 |
| Alejandrito 55, M.Villagra | (2) | 1155 | | 355,00 |
| El Peligro 57, E.Liceri | (7) | 45655 | | 8,90 |
| Don Oscar 53, R.Diaz | (4) | 16055 | | 25,50 |
| TOTAL | | 297.195 | | |

...o corrió: Grand Prestige (9).
PUESTA IMPERFECTA: 6-1, 1-6; $a 69,50
PUESTA EXACTA: 6-1, $a 77,40
PUESTA TRIFECTA: 6-1-8, $a 280,20
...N ESTA CARRERA COMENZO LA 1ª AP. DOBLE: Total de vales: 5.814.
...es de ganador: 2.043. Cotización de vale: $a 196,30. Valor del enganche: $a ...00
...anada por 1½ cpo.; el 3º a 3 cpos.; el 4º a 1 cpo.; el 5º a 3 cpos.; el 6º a 1½ cpo. ...mpo: 1'39"2/5. Cuidador: L.Romero (h). Caballeriza: Don Luis. El ganador es ...o de M. Dancer y Retozona. Edad: 5 años.

**Carrera** — **Premio PROPICIO** — **1.100 Metros**

| CABALLO | JOCKEY | Nº | Gan. | a Gan. | a 2º | a 3º | Pag. |
|---|---|---|---|---|---|---|---|
| CIBENES 52, R.Llanos | | (2) | 145162 | 3,40 | 2,40 | | —,— |
| Walush 56, R.Rossi | | (1) | 66236 | | 2,70 | | 7,40 |
| Estadilla 56, O.Ilarione | | (6) | 66570 | | | | 7,40 |
| P. Rica 54, P.Rodriguez | | (9) | 7115 | | | | 69,30 |
| Carseal 56, R.Sosa | | (7) | 6145 | | | | 80,20 |
| Angara 56, D.Orcellet | | (11) | 18846 | | | | 26,10 |
| Bay Brea 56, L.Zárate | | (10) | 2890 | | | | 170,60 |
| Nena Dic 56, M.Lezcano | | (8) | 44355 | | | | 11,10 |
| TOTAL | | | 357.313 | | | | |

...OTA: No fue suministrada la cotización.
...o corrieron: Oubli (3), Chicago (4) y Gareca (5).
...PUESTA IMPERFECTA: (2-1 ó 1-2), $a 26,10.
...PUESTA EXACTA: (2-1), $a 37,80.
...PUESTA TRIFECTA: (2-1-6), $a 172,40.
...FINALIZO APUESTA DOBLE: Dividendo: $a 370,60. 1ª apuesta. Dividendo: $269,60. Segundo placé: Dividendo: $a 58,40.
Ganada por: 3 cpos., el 3º a 2½ cpos., el 4º a 2 cpos., el 5º a 1½ cpos., el 6º a 7 cpos. ...mpo: 1' 5". Cuidador: A. Etchart. Caballeriza: Hs. Los Arrobles. El ganador es ...o de: Tan Pronto y Dulals. Edad: 3 años.

CANDIDATO DE CRONICA

**Carrera** — **Premio SAKE** — **1.000 Metros**

| CABALLO | JOCKEY | Nº | Gan. | a Gan. | a 2º | a 3º | Pag. |
|---|---|---|---|---|---|---|---|
| TRACCION 53, R.Michelena | | (8) | 102727 | 7,70 | 2,60 | | —,— |
| Cairela 57, R.Ferreira | | (3) | 251795 | | 2,30 | | 3,10 |
| Remembrance 57, C.Pintos | | (2) | 80926 | | | | 9,80 |
| R. Misis 57, H.Libré | | (7) | 62045 | | | | 12,90 |
| Vitel Ria 57, G.Vera | | (5) | 66110 | | | | 12,10 |
| Aruba 55, J.Sánchez | | (4) | 16415 | | | | 48,70 |
| TOTAL | | | 567.338 | | | | |

No corrieron: Mecherita (1) y La Paulita (6).
APUESTA EXACTA: (8-3), $a 71,10.
APUESTA TRIFECTA: (8-3-2), $a 194,50.
Total de vales: 7794. Vales de ganador: 1794. Cotización de vale: $a 299,70. Valor ...enganche: $a 330.
Ganada por: pzo. la 3ª a ½ pzo., la 4ª a ½ cza. la 5ª a 2½ cpos. la 6ª a ½ cpo. Tiempo: 1½. Cuidador: A. Campero. Caballeriza: La Vengativa. La ganadora es hija de: ...ashpotier y Mi Pasión. Edad: 5 años.

## HIPODROMO DE LA PLATA

**Carrera** — **Premio CL. J. C. DEL PERU** — **1.700 Metros**

| CABALLO | JOCKEY | Nº | Gan. | a Gan. | a 2º | a 3º | Pag. |
|---|---|---|---|---|---|---|---|
| CHAVELI 55, I.Gorrals | | (2) | 71700 | 16,00 | 6,00 | 2,30 | —,— |
| Era Hora 57, V.Sabin | | (3) | 387325 | | 3,30 | 2,10 | 4,80 |
| Veranoka 57, C.Cáceres | | (4) | 94450 | | | 2,20 | 9,90 |
| Bristol Bay 55, R.Sosa | | (9) | 63170 | | | 2,40 | 29,70 |
| Suntake 55, L.Triviño | | (8) | 162055 | | | | 11,60 |
| Cachada 55, A.San'val | | (7) | 138035 | | | | 13,60 |
| Doribala 55, V.Centeno | | (6) | 332420 | | | | 5,60 |
| Ila Tana 59, M.García | | (1) | 40155 | | | | 46,80 |
| Zarpoquina 57, H.Ponce | | (5) | 27665 | | | | 67,90 |
| TOTAL | | | 1362275 | | | | |

(x) Puesta entre el 4 y el 9 para el 3º lugar
Corrieron: Todos.
APUESTA DOBLE: (10-2), $a 420,50.
APUESTA EXACTA: (2-3), $a 164,25.
1ra. Trif. (2-3-4), $a 467,00.
2da. Trif. (2-3-9), $a 976,50.
Ganada por: pzo., el 3º a hoc., el 4º a cza. el 5º a 5 pcos. y el 6º a cza. (Bandera ...rde para el 2º y 5º puesto). Tiempo: 1'45". Cuidador: H.Martínez. Caballeriza: ...ncalu. La ganadora es hija de: Lefty y Charla. Edad: 4 años.

## 5ª Carrera — 1.100 Mts.

### HIPODROMO DE LA PLATA

| MARCADOR | A GANADOR | A 2º | A 3º |
|---|---|---|---|
| 1º 8 | 7,20 | 3,10 | |
| 2º 10 | | 2,40 | |
| 3º 9 | | | |
| 4º 11 | | | |

| A Ganador | APUESTA DOBLE | 1er. Placé | 2do. Placé |
|---|---|---|---|
| 270,00 | | | |

| EXACTA | TRIFECTA |
|---|---|
| 62,25 | 391,00 |

1 Sparkling 53, F.Calbo
2 Pr. Azul 57, A.Rivero
3 La Niebla 57, no corrió
4 M. y Tierra 53, J.Sosa
5 R.Vartan 57, no corrió
6 W.Victory 52, no corrió
7 Rus Baby 55, M.Rodr'ez
8 Madame Top 53, V.Romea
9 Ivoncita 57, R.Pastor
10 Radicle 57, R.Comas
11 Con Milonga 57, C.Cac'es

*Traccion, por mitad de la cancha, solo deja la discusión del segundo puesto en la tercera palermitana. Afirmada por el aprendiz Michelena, supero a Cairela, Remembrance y Royal Missis, que discuten salto a salto el placé.*

**5ª Carrera** — **Premio CLAS. CNEL. M. F. MARTINEZ** — **1.800 Metros**

| CABALLO | JOCKEY | Nº | Gan. | a Gan. | a 2º | a 3º | Pag. |
|---|---|---|---|---|---|---|---|
| 1 FORLITANO 56, V.San'tti | | (4) | 262135 | 2,50 | 2,40 | | —,— |
| 2 Mirfak 56, M.Lezcano | | (2) | 46305 | | 4,10 | | 14,40 |
| 3 Pankekon 56, H.Cost'no | | (3) | 52915 | | | | 12,20 |
| 4 El Corralón 56, R.Riveiro | | (6) | 62095 | | | | 10,70 |
| 5 Sábado 56, J.Val'eso | | (5) | 45970 | | | | 15,00 |
| (x) Mub'rak Ball 56, M.Sarati | | (1) | 14131 | | | | 47,20 |
| TOTAL | | | 465137 | | | | |

(x) Fue desmontado a la altura de los 1.200 metros.
No corrió: Pelo e'Camello (7).
Comenzó 3ª Apuesta Doble.
APUESTA EXACTA: (4-2), $a 50,70.
APUESTA TRIFECTA: (4-2-3), $a 220,20.
APUESTA DOBLE: Total de vales: 7237. Vales de ganador: 4446. Cotización de vale: $a 113,00. Valor del enganche: $a 125,00.
Ganada por: 1½ cpos., el 3º a 2½ cpos., el 4º a pzo. y el 5º a 3 cpos. Tiempo: 1'48". Cuidador: E. O. Ferro. Caballeriza: Ojo de Agua. El ganador es hijo de: G. Manners y Forlita. Edad: 3 años.

CANDIDATO DE CRONICA

**4ª Carrera** — **Premio EL EXCLUSIVO** — **1.200 Metros**

| CABALLO | JOCKEY | Nº | Gan. | a Gan. | a 2º | a 3º | Pag. |
|---|---|---|---|---|---|---|---|
| 1 KAMAL 56, C.Pezoa | | (12) | 268400 | 3,20 | 2,40 | 2,70 | —,— |
| 2 P. Louis 52, A.Aguirre | | (1) | 6700 | | 7,60 | 5,30 | 130,60 |
| 3 B. Sun 56, L.Alzamora | | (3) | 57395 | | | 3,50 | 15,20 |
| 4 El Quinto 56, J.Alvis | | (7) | 59255 | | | | 14,70 |
| 5 Ser Baby 56, M.Sarati | | (5) | 35115 | | | | 24,90 |
| 6 Premolo 56, P.Armada | | (8) | 155010 | | | | 5,60 |
| 7 Almacén 56, O.Ilarione | | (10) | 2005 | | | | 437,80 |
| 8 Fin 56, E.Liceri | | (9) | 14240 | | | | 62,80 |
| 9 Holy Rock 56, F.Pedrozo | | (6) | 5065 | | | | 174,10 |
| U S. Body 56, O.Ayude | | (11) | 32895 | | | | 26,60 |
| TOTAL | | | 632.703 | | | | |

No corrieron: Valle Nochero (2) y El Diabólico (4).
APUESTA IMPERFECTA: (12-1 ó 1-12), $a 467,00.
APUESTA EXACTA: (12-1) $a 876,00.
APUESTA TRIFECTA: (12-1-3), $a 3.498,10.
APUESTA DOBLE: Dividendo: $a 468,40. Primer placé: $a 3.636,70. Segundo Dividendo: $a 307,70.
Ganada por: ½ pzo., el 3º a 3 cpos., el 4º a 3 cpos., el 5º a 1½ cpo., el 6º a pzo. Tiempo: 1' 12" 1/5. Cuidador: J. Etchechoury (h). Caballeriza: Hs. Santa Ana. El ganador es hijo de: Kazán y Amalia. Edad: 3 años.

CANDIDATO DE CRONICA

**6ª Carrera** — **Premio SECRETAIRE** — **2.500 Metros**

| CABALLO | JOCKEY | Nº | Gan. | a Gan. | a 2º | a 3º | Pag. |
|---|---|---|---|---|---|---|---|
| 1 NIÑO MAR 57, M.Salces | | (1) | 254820 | 4,50 | 2,30 | | —,— |
| 2 M. Jimmy 57, J.Fajardo | | (6) | 245835 | | 2,20 | | 3,30 |
| 3 Los Vistas 54, R.Cáceres | | (10) | 120795 | | | | 9,60 |
| 4 El Martillero 54, J.Leske | | (12) | 69940 | | | | 16,70 |
| 5 El Engrupido 53, R.Grance | | (9) | 10170 | | | | 115,00 |
| 6 Fray Tenaz 54, L.Alzamora | | (5) | 33132 | | | | 35,30 |
| *ƒDeleite 55, R.Buonocore | | (11) | 13505 | | | | 86,70 |
| TOTAL | | | 848.181 | | | | |

*ƒSe sintió en los 400 metros, siendo por ello desmontado.
No corrieron: Sinhué (2), Amazón (3), Peciber (4), G. Timbero (7) y G. Dancer (8).
APUESTA IMPERFECTA: (1-6 ó (6-1), $a 14,90.
APUESTA EXACTA: (1-6), $a 35,60.
APUESTA TRIFECTA: (1-6-10), $a 79,00.
APUESTA DOBLE: Total de vales: 11.138. Vales de ganador: 2865. Dividendo: $a 301,80. Primer placé: Vales 3999. Dividendo: $a 54,00.
Ganada por: 1 cpo., el 3º a 2 cpos., el 4º a 10 cpos., el 5º a 4 cpos., el 6º a 11 cpos. Tiempo: 2' 40" 2/6. Cuidador: J.C. Uyemas. Caballeriza: Cañito. El ganador es hijo de: Byrne y Mammana. Edad: 4 años.

CANDIDATO DE CRONICA

**7ª Carrera** — **Premio HABANICO** — **1.200 Metros**

| CABALLO | JOCKEY | Nº | Gan. | a Gan. | a 2º | a 3º | Pag. |
|---|---|---|---|---|---|---|---|
| 1 NINDIANO 56, H.Libré | | (7) | 372280 | 5,50 | 3,00 | 2,10 | —,— |
| 2 F. Malevo 56, J.Val'eso | | (4) | 192074 | | 4,50 | 2,30 | 10,10 |
| 3 Apocarpo 56, R.Ferreira | | (12) | 450039 | | | 2,10 | 4,30 |
| 4 Salvamento 56, M.Sarati | | (2) | 210090 | | | | 9,20 |
| 5 Muster 56, R.Riveiro | | (6) | 132078 | | | | 14,70 |
| 6 Peli 54, R.Buo'core | | (10) | 5421 | | | | 359,90 |
| 7 Inrhy Flor 53, O.Conti | | (1) | 8771 | | | | 222,40 |
| 8 Sky Dancer 52, R.Diaz | | (5) | 33461 | | | | 58,30 |
| 9 Relkito 52, P.Cruz | | (9) | 20481 | | | | 95,20 |
| U M'ro Vitt 52, D.Pas'llo | | (3) | 9160 | | | | 213,00 |
| TOTAL | | | 1368472 | | | | |

No corrieron: Gran Barullo (8) y Trastorno (11).
Comenzó 1ª Apuesta Doble.
APUESTA IMPERFECTA: (7-4, 4-7), $a 63,30.
APUESTA EXACTA: (7-4), $a 91,90.
APUESTA TRIFECTA: (7-4-12), $a 337.10.
APUESTA DOBLE: Total de vales: 10760. Vales de ganador: 2903. Cotización de vale: $a 511,50. Valor del enganche: $a 565,00.
Ganada por: 5 cpos., el 3º a 1½ cpos., el 4º a ½ cpo., el 5º a 1½ cpos. y el 6º a 2½ cpos. Tiempo: 1'11"2/5. Cuidador: M. Dacosta. Caballeriza: Krugerant. El ganador es hijo de: E. Native y C. Gurney. Edad: 3 años.

CANDIDATO DE CRONICA

## NADIE PUDO ACERTAR

### *Quedó el Pozo de la Cadena $a 3.457.272*

Ninguno de los que ayer intervinieron el juego de la cadena consiguieron reunir los seis ganadores reglamentarios. Quedó el pozo para mañana de $a 3.457.272. Tampoco fueron muchas las boletas que juntaron 5 ganadores. Apenas si sumaron 72 tarjetas, tocándole a cada una $a 19.941. Comienzo suave de la redoblona. Victoria cómoda del favorito Halof que dejó para otro día la fija que se corrieron con Sleep al que venció por un cuerpo y medio en 58"2/5. También el segundo "pase" fue para la que reunió más vales. Y en este sentido fueron Acuarelle y Blond Girl las que coparon el totalizador, de tal manera que apenas si alcanzaron a doblar la plata. Se impuso la de Centeno, pero apenas le alcanzó el hocico para postergar a Chette que prometía un dividendo de veintisiete pesos. La de Los Sauces ganó en todas partes, menos en el disco.

Ya en el tercer pase se acabó la tranquilidad porque vino Alpha Rolling y ante el asombro de muchos puso medio cuerpo de luz en el disco ante el favorito Lofiego que según la opinión de algunos perdió una de cine. También en el cuarto eslabón falló el favorito... y también el enemigo, quedándose con los dineros un total Courchevel que tantas veces fue fija y otras tantas perdió. Ayer con Bortulé, se hizo el milagro. Y para ser justos, con dicho piloto este hijo de El Virtuoso adelantó por lo menos cinco cuerpos. También de que en estos 1.000 metros iba a haber música de Lomuto, pero a la hora del disco el del vasco Gorrais se vio superado por Morito, con luz, en 57"1/5. El de Fuentes dio más de once pesos y así se llegó al final donde Half an Hour en apretado final consiguió súperar a Babouche.

## 8ª Carrera — 1.600 Mts.

### HIPODROMO ARGENTINO

| MARCADOR | A GANADOR | A 2º | A 3º |
|---|---|---|---|
| 1º 10 | 5,80 | 4,60 | 3,20 |
| 2º 6 | | 296,60 | 47,70 |
| 3º 7 | | | 5,00 |
| 4º 1 | | | |

| IMPERFECTA | |
|---|---|
| 9.830,00 | |

| EXACTA | TRIFECTA |
|---|---|
| 8.917,40 | 39.683,10 |

| A Ganador | APUESTA DOBLE | 1er. Place | 2do. Place |
|---|---|---|---|
| 1.056,50 | 64.066,60 | 744,90 | |

1 Manhattan 56, J.Vald'eso
2 Jahl 56, J.Pereyra
3 Favelero 56, E.Bortulé
4 Badulante 56, M.Lezano
4aPapincho 56, D.Orcellet
5 Aluminio 56, O.Zapata
6 Yanquetruz 56, O.Ilarione
7 Moscardón 52, E.Fig'roa
8 Fort Lucas 56, C.Pintos
9 Amtrak 56, E.Liceri
10 El Profesional 56, R.Laitán
11 Deal 56, P.Garnica
12 M.Higgins 56, H.Cost'no
13 Georgens 56, R.Ball'omo
13aKensico 52, no corrió

# SAN ISIDRO: PROGRAMA COMPLETO PARA LA REUNION DE MAÑANA

## 1ª CARRERA — Pr. FLORETISTA (Com. 1ª doble) - 1.000 Mts. — A las 1

(APUESTAS A GANADOR, SEGUNDO, EXACTA Y TRIFECTA)

| | | | | | | | | | | | | | | | | | | |
|---|---|---|---|---|---|---|---|---|---|---|---|---|---|---|---|---|---|---|
| 0S 0S 0S 0S | 1 | DAVAT | C.Alarcón | 4/51 | Dannet-Euro Baga | O.Saval | 12 a 17 cpos. e Ventichelo 57 | N.Mezz'ro | 57 | 652.667 | en | 2.765.311 | 58"3/5 | S.I.n. | 22/8/1 |
| — — — — | 2 | EL BARDO | O.Labanca | 4/55 | Fluor-Poemita | H.Martínez | Debuta | —— | | —— | | —— | —— | —— | —— |
| 0L 5L 0L 0L | 3 | POKER ABIERTO | J.Martínez | 4/51 | Snow Poker-Llisca | A.Caudullo | 11 a vs. cpos. de P. Fresco 57 | J.Mar'nez | 54 | 52.454 | en | 1.748.155 | 1'28" | L.P.n. | 8/3/1 |
| 6A 0S — — | 4 | PITITO | A.Gaitán | 4/56 | Lord Lambourn-Sabre | C.López | 6 a vs. cpos. de G. Real 56 | F.Gaitán | 53 | 38.101 | en | 432.296 | 1'28"1/5 | Arg.n. | 14/9/1 |
| 6S 6A 0S 0A | 5 | NASSOT | E.Bortulé | 4/56 | Get Sun-Meuse | J.Baratucci | 6 a 11½ cpos. de Khari 54 | E.Bortulé | 57 | 198.002 | en | 2.186.690 | 1'10"3/5 | S.I.n. | 29/8/1 |
| 0S — — — | 6 | DISPARATADO | J.Ublich | 4/56 | Duncan-Morlina Crest | L.Fuentes | 12 a 14 cpos. de Bequefuego 57 | R.Cáceres | 54 | 728.993 | en | 3.907.340 | 56"4/5 | S.I.n. | 3/9/1 |
| 0S — — — | 7 | ANAXIMANDRO | W.Blanco | 4/56 | Snow Secret-Athabasca | H.Chavarri | 9 a 11 cpos. de S. True 56 | R.Moli | 54 | 4.387 | en | 658.055 | 57" | S.I.n. | 8/2/1 |
| 6S 4S 0S 0S | 8 | SOL BLUFF | R.Díaz | 4/54 | Quick Bluff II-Solenzare | D.Cacos | 6 a 4 cpos. de F. Rock 56 | R.Díaz | 54 | 58.787 | en | 2.140.370 | 1'10"3/5 | S.I.n. | 12/3/1 |

Cand.: SOL BLUFF (8) — Enem.: Disparatado (6) — Sport: Nassot (5

## 2ª CARRERA — Pr. RICA PATRIA (Final. 1ª doble - Com. 2ª doble) - 1.000 Mts. — A las 16.3

(APUESTAS A GANADOR, EXACTA Y TRIFECTA)

| | | | | | | | | | | | | | | | | | | |
|---|---|---|---|---|---|---|---|---|---|---|---|---|---|---|---|---|---|---|
| 2S 1S 6S 5S | 1 | FAIR FLEET | J.Valdivieso | 4/57 | Vitiges-Farababy | A.Giovanetti | 2 a ½ pzo. de Old Margaret 53 | J.Val'eso | 57 | 627.777 | en | 1.738.955 | 57"1/5 | S.I.n. | 1/9/1 |
| 2S 3S 3S 1S | 2 | LADY ADRIANA | R.Díaz-4 | 5/54 | Ribadeo-La Texana | D.Cecos | 2 a ½ cpo. de Miss Mid 54 | R.Díaz | 53 | 712.450 | en | 2.725.865 | 57"2/5 | S.I.n. | 12/5/1 |
| 0S 0S 5A 4A | 3 | PRINICHE | O.Conti-3 | 5/57 | Niriche-Prima Cantante | A.Cannizzo | 10 a 7 cpos. de P. Boom 51 | C.Vera | 54 | 202.656 | en | 1.776.079 | 1'11"2/5 | S.I.n. | 23/7/1 |
| 4S 1S 0S 0S | 4 | MI ESTRELLA | C.Alarcón-4 | 5/57 | Early Release-B.Carola | D.Formosa | 4 a 3½ cpos. de Miss Mid 54 | C.Alarcón | 54 | 459.002 | en | 2.725.865 | 57"2/5 | S.I.n. | 12/5/1 |
| 3S 5S 0S 4L | 5 | MADAME FORLI | H.Libré | 5/57 | Sweet Forli-Argenta | R.Cisneros | 3 a 2 cpos. de Miss Mid 54 | H.Libré | 57 | 221.120 | en | 2.725.865 | 57"2/5 | S.I.n. | 12/5/1 |
| 6S 1S 0S 0S | 6 | HOJALATA | M.Arias-3 | 5/54 | Hekaton-Letania | J.Pereyra | 6 a 5 cpos. de Sicopatona 57 | C.Reynoso | 54 | 81.267 | en | 2.934.432 | 57"4/5 | S.I.n. | 22/8/1 |
| 1A 2A 4A 1A | 7 | DETROPA | W.Serrudo | 5/57 | Dearman-Atropa | H.Martínez | 1 por v/a. min. a Old Margaret 53 | W.Serrudo | 57 | 85.662 | en | 679.300 | 59"2/5 | Arg.n. | 28/7/1 |

Cand.: FAIR FLEET (1) — Enem.: Lady Adriana (2) — Sport: Mi Estrella (4

## 3ª CARRERA — Pr. DURA (Final. 2ª doble - Com. 3ª doble) - 1.200 Mts. — A las 17.1

(APUESTAS A GANADOR, SEGUNDO, TERCERO, EXACTA Y TRIFECTA - 1ª Ap. CADENA)

| | | | | | | | | | | | | | | | | | | |
|---|---|---|---|---|---|---|---|---|---|---|---|---|---|---|---|---|---|---|
| 0S 0S 0S — | 1 | BULERIA | G.Sena | 5/57 | El Andaluz-Bysentine | J.Gutiérrez | 8 a 15 cpos. de Get Aqui 57 | G.Sena | 57 | 30.038 | en | 2.265.255 | 1'45"1/5 | S.I.p. | 7/7/1 |
| 6S 0S 0S 0L | 1a | SET ENVIDA | E.Figueroa-4 | 5/57 | Set-Envida | J.Perfetto | 6 a 7½ cpos. de Petit Carla 56 | C.Bertoldi | 56 | 104.560 | en | 1.798.213 | 1'26" | S.I.h. | 17/6/1 |
| 5S 0S 0S 0S | 2 | MAIA TREBOL | H.Ripoll-2 | 5/57 | Beritaco-Mandarina | R.Gago | 5 a 9 cpos. de Valna 57 | R.Laitán | 57 | 167.080 | en | 2.719.075 | 1'25"4/5 | S.I.n. | 29/8/1 |
| 0A 5S 0A 0S | 3 | POETIC MOON | R.Grance-4 | 5/57 | Menguante-Vida | L.Martínez | 13 a vs. cpos. de Soy Bacana 57 | R.Cáceres | 54 | 7.175 | en | 614.700 | 1'29" | Arg.n. | 5/5/1 |
| 0L 0S 0L 0A | 4 | PARGA | O.Merlo-3 | 5/57 | El Piador-Simpleza | O.Olivetto | 11 a vs. cpos. de S. Miti 56 | O.Zapata | 53 | 1.046 | en | 212.205 | 2' 3"1/5 | S.I.n. | 14/9/1 |
| 2S 5S 0S 3S | 5 | MIL RAYITAS | M.Cañedo | 5/57 | I.Rhythm-I.Figures | L.Parisi | 2 al hco. de La Pastilla 54 | M.Cañedo | 57 | 514.772 | en | 2.659.805 | 58"2/5 | S.I.n. | 3/9/1 |
| 0L 0L 0A 0S | 6 | FUMONA | R.Amadeo | 5/57 | L.Beau-Fuma | R.Amadeo(h) | 10 a 19½ cpos. de My Girl 54 | R.Amadeo | 57 | 5.788 | en | 1.763.470 | 1'29"2/5 | L.P.n. | 6/9/1 |
| 0S 0S 0S 0A | 6a | VITEL CUA | J.Paulé | 5/57 | Vitellum-Pichicua | M.Téves | 8 a 15 cpos. de Valna 54 | A.Ferreras | 57 | 7.245 | en | 2.719.075 | 1'25"4/5 | S.I.n. | 29/8/1 |
| 6S 0A — — | 7 | ALPHA CIELO | R.Ioselli-2 | 5/57 | Alphadamus-Ajusticiada | M.López | 6 a 4 cpos. de La Pastilla 54 | R.Ioselli | 54 | 117.898 | en | 2.659.805 | 58"2/5 | S.I.n. | 3/9/1 |
| 4S 0A 4A 5A | 8 | SAGUENAY | I.Gorrais | 5/57 | S.Tiger-Saphir | E.Cufré | 4 a 4 cpos. de Valna 53 | J.Reynoso | 53 | 167.225 | en | 2.719.075 | 1'25"4/5 | S.I.n. | 29/8/1 |
| 0S 0S 0S 0S | 9 | FAVORITE BLUFF | R.Llanos-4 | 5/57 | Atlas-M.Bluff | J.Díaz | 10 a vs. cpos. de Marfrance 57 | T.Benítez | 54 | 3.267 | en | 1.135.342 | 1'13" | S.I.n. | 15/6/1 |
| 0S 0A 0A 6S | 10 | BARAHA | H.Capano-2 | 5/57 | F.Fingers-Kubanda | A.Aguirre | 10 a vs. cpos. de Kinga 57 | H.Capano | 55 | 41.331 | en | 2.119.770 | 1' 1"1/5 | S.I.n. | 12/8/1 |
| 6S 0S 0S 0S | 11 | MICROONDA | J.Reynoso-2 | 5/57 | G.Bloke-Milva | A.Giovanetti | 6 a 4½ cpos. de Periscópica 57 | C.Reynoso | 54 | 181.970 | en | 1.235.045 | 1'51"4/5 | S.I.n. | 3/9/1 |
| 0S — — — | 12 | CAP BONNY | A.Giannino | 5/57 | S.Captain-B.Melody | O.Saiz | 7 a 4½ cpos. de La Pastilla 54 | A.Gianino | 57 | 118.909 | en | 2.659.850 | 58"2/5 | S.I.n. | 3/9/1 |
| 2A 6A 3A 2A | 13 | VERANITA | A.Cervantes | 5/57 | Remiremont-Veraneada | J.Ramallo | 2 a 3 cpos. de Vinchuquita 57 | A.Cervantes | 56 | 14.562 | en | 629.680 | 1'13"3/5 | Arg.n. | 7/9/1 |
| 4S 5S 0S 0S | 14 | BASQUELA | O.Módica-4 | 5/57 | Atlas-Basque | S.Scabone | 4 a 2½ cpos. de La Pastilla 53 | O.Módica | 56 | 304.445 | en | 2.659.805 | 58"2/5 | S.I.n. | 3/9/1 |
| 3S 0S 4S 0S | 15 | TAPINGA | no correrá | 5/57 | Sorprendido-La Tapa | A.Benítez | 3 a 2½ cpos. de Valna 56 | E.Berio | 50 | 413.810 | en | 2.179.330 | 1'25"4/5 | S.I.n. | 29/8/1 |

Cand.: MIL RAYITAS (5) — Enem.: Veranita (13) — Sport: Basquela (14

## 4ª CARRERA — Pr. TAUMA (Final. 3ª doble - Com. 4ª doble) - 1.800 Mts. — A las 17.45

(APUESTAS A GANADOR, SEGUNDO, TERCERO, EXACTA Y TRIFECTA - 2ª Ap. CADENA)

| | | | | | | | | | | | | | | | | | | |
|---|---|---|---|---|---|---|---|---|---|---|---|---|---|---|---|---|---|---|
| — — — — | 1 | DON MATITO | J.Martino | 4/57 | D.Kano-Aspamentosa | A.Etchart | Debuta | —— | | —— | | —— | —— | —— | —— |
| — — — — | 2 | GRAN MAROTE | J.Valdivieso | 4/57 | E.G.Capitán-Marozia | A.Giovanetti | Debuta | —— | | —— | | —— | —— | —— | —— |
| 3S 0S 0S 2S | 3 | POL OPTIMO | R.Sosa | 4/57 | Optimist-J.Darling | J.Salas | 3 a 5 cpos. de Pinino 57 | R.Sosa | 57 | 231.414 | en | 1.902.839 | 1'35"2/5 | S.I.n. | 9/9/1 |
| 5A 4A 4A 2A | 4 | PATULARO | R.Laitán | 4/57 | C.Pan-S.Swan | J.Maldotti | 5 a 12 cpos. de Sealer 56 | R.Laitán | 56 | 34.712 | en | 120.316 | 1'38" | Arg.n. | 7/10/1 |
| 2S 2A 0S 4A | 5 | MISTER PUCHY | M.Planas | 4/57 | Kadiri-Carilucha | R.Calistro | 2 a 4 cpos. de Punino 56 | M.Planas | 56 | 183.370 | en | 1.947.785 | 1'35"4/5 | S.I.n. | 9/9/1 |
| 4L 3L 3L 0L | 6 | GOUTHIER | M.Sarati | 4/57 | Treviglio-Thirca | J.Colela | 4 a 2 cpos. de P. Gon'lo 56 | A.Rivero | 56 | 298.283 | en | 1.488.928 | 1'35"2/5 | L.P.n. | 28/8/1 |
| — — — — | 7 | COMENTARISTA | R.Barrios-2 | 4/57 | Circinus-B.Crest | R.Caropresse | Debuta | —— | | —— | | —— | —— | —— | —— |
| 0A 0A 0L 0S | 8 | VELOGENICO | R.Díaz-4 | 4/57 | Atronador-Alina | A.Hidalgo | 9 a 9 cpos. de Apostando 56 | C.Pezoa | 56 | 2.435 | en | 337.829 | 1'28"2/5 | Arg.n. | 18/8/1 |
| 5A 0S 0S 6S | 9 | FRA TOP | C.Pezoa | 4/57 | Frari-Topante | F.Lerma | 5 a 11 cpos. de Cántico 57 | C.Pezoa | 55 | 4.839 | en | 19.828 | 1'52"2/5 | Arg.n. | 26/8/1 |
| 5A — — — | 10 | CROSSWORD | A.Cervantes | 4/57 | Alcanzador-Aviatrix | D.Ojeda | 5 a vs. cpos. de G. Real 56 | H.Ponce | 56 | 69.561 | en | 432.936 | 1'28"2/5 | Arg.n. | 14/9/1 |
| 0S — — — | 11 | LAST PENCIL | G.Sena | 4/57 | L.Rore-Altamisa | P.Artigas | 11 a vs. cpos. de Dstable 56 | G.Sena | 56 | 27.383 | en | 2.413.138 | 1'25" | S.I.n. | 15/6/1 |
| 2L 0L 4L — | 12 | EL GAITA | L.Alzamora | 4/57 | El Abra-Linusa | E.Clerc | 2 a ½ cbza. de P. Fresco 56 | L.Alzamora | 56 | 381.939 | en | 1.762.533 | 1'28" | L.P.n. | 8/9/1 |
| 0A 0A 5A 0A | 13 | VOLNAY | A.Vella-4 | 4/57 | Pardallo-Doisy | A.García | 13 a vs. cpos. de Tutel 56 | L.Trivino | 56 | 1.254 | en | 11.422 | 2'17" | Arg.n. | 21/10/1 |
| 0S 6A 0L 6S | 14 | DEBATE | H.Artigas | 4/57 | Decorum-S.Princess | M.Ferreyra | 7 a vs. cpos. de Cartagines 56 | H.Artigas | 56 | 47.737 | en | 1.829.378 | 2'17"2/5 | S.I.n. | 16/9/1 |

Cand.: POL OPTIMO (3) — Enem.: Gran Marote (2) — Sport: Patularo (4

## 5ª CARRERA — Pr. VERY GOOD (Final. 4ª doble - Com. 5ª doble) - 1.600 Mts. — A las 18.2

(APUESTAS A GANADOR, SEGUNDO, TERCERO, EXACTA Y TRIFECTA - 3ª Ap. CADENA)

| | | | | | | | | | | | | | | | | | | |
|---|---|---|---|---|---|---|---|---|---|---|---|---|---|---|---|---|---|---|
| 0S — — — | 1 | FRAY LOBO | J.Fajardo | 3/56 | Frari-Low Bell | H.Mechenzi | 8 a 5 cpos. de Guillermo Tell 56 | J.Fajardo | 56 | 37.887 | en | 3.979.690 | 1'24" | S.I.n. | 1/9/1 |
| 0S 0S — — | 2 | NAVIDEÑO FIERO | O.Labanca | 3/56 | Ficino-Ollantayca | A.Aguirre | 10 a vs. cpos. de El Querubín 56 | O.Labanca | 56 | 1.918 | en | 1.224.653 | 1'23" | S.I.n. | 4/8/1 |
| 3S 2L — — | 3 | SIR VAIN | V.Sanguinetti | 3/56 | Vervain-Soy Serena | J.Corte | 3 a 3 cpos. de Laplander 56 | C.Cáceres | 56 | 396.440 | en | 2.776.335 | 1'23"3/5 | S.I.n. | 1/9/1 |
| 5S — — — | 4 | SINKAS | J.Valdivieso | 3/56 | Kasteel-Sincerite | L.Crosato | 5 a 10 cpos. de Laplander 56 | J.Val'leso | 56 | 152.444 | en | 2.776.055 | 1'23"3/5 | S.I.n. | 1/9/1 |
| 2S 6S 4S 2S | 5 | PATRONO | J.Yalet | 3/56 | Ex Libris-Snow Path | R.Yalet | 2 a 3 cpos. de Laplander 56 | J.Yalet | 56 | 345.002 | en | 2.776.055 | 1'23"3/5 | S.I.n. | 1/9/1 |
| 0S 3S 2S 0S | 5a | VER LUISITO | C.Cáceres | 3/56 | Vervain-Best Queen | Idem | 10 a 8 cpos. de Guillermo Tell 56 | J.Yalet | 56 | 297.887 | en | 3.979.690 | 1'24" | S.I.n. | 1/9/1 |
| 0R 2R 2R 0S | 6 | LOCKER | J.Torres | 3/56 | Broken Penny-Libelle | C.Fuentes | 8 a vs. cpos. de Tal y Tal 55 | J.Torres | 55 | 34.412 | en | 1.356.947 | 57" | S.I.n. | 7/8/1 |
| — — — — | 7 | DALROSE | C.Vera | 3/56 | Dalry-Rosera | J.Silva | Debuta | —— | | —— | | —— | —— | —— | —— |
| 0S 0L 0A — | 8 | STOUT | M.Arias-3 | 3/56 | Lefty-Sabinas | H.Libré | 9 a 6 cpos. de Guillermo Tell 56 | J.Vaira | 56 | 8.787 | en | 3.979.690 | 1'24" | S.I.n. | 1/9/1 |
| 2S 2S 6S 5A | 9 | HIGH BER | R.Laitán | 3/56 | Bereber-High Flyer | E.Palmieri | 2 a 5 cpos. de El Pensador 56 | R.Laitán | 56 | 188.830 | en | 4.910.630 | 1'47"3/5 | S.I.n. | 6/9/1 |
| — — — — | 10 | FAGNANO | no correrá | 3/56 | Our Talisman-Tierra del Fuego | J.García | Debuta | —— | | —— | | —— | —— | —— | —— |
| 0S 0S — — | 11 | PASCUALITO | H.Laré | 3/56 | Nuthatch-Pastness | G.Pérez | 11 a vs. cpos. de El Pensador 56 | H.Libré | 56 | 87.882 | en | 4.910.630 | 1'47"3/5 | S.I.n. | 9/9/1 |
| 3S — — — | 12 | GO SLOW | J.Paulé | 3/56 | Go Forth-Pausada | G.Cervi | 3 a 5 cpos. de Reverente 55 | R.Cepeda | 55 | 29.918 | en | 1.623.030 | 1'28"2/5 | S.I.p. | 27/6/1 |
| — — — — | 13 | YOURSEAL | H.Costantino | 3/56 | Pradial-Your Sister | A.Corso | Debuta | —— | | —— | | —— | —— | —— | —— |
| — — — — | 14 | FOGONERO | V.Centeno | 3/56 | Redtop-Filósofa | J.Etchecoury | Debuta | —— | | —— | | —— | —— | —— | —— |

Cand.: HIGH BER (9) — Enem.: Go Slow (12) — Sport: Patrono (5

## 6ª CARRERA — Pr. BATELERO (Final. 5ª doble - Com. 6ª doble) - 1.400 Mts. — A las 18.5

(APUESTAS A GANADOR, SEGUNDO, TERCERO, EXACTA Y TRIFECTA - 4ª Ap. CADENA)

| | | | | | | | | | | | | | | | | | | |
|---|---|---|---|---|---|---|---|---|---|---|---|---|---|---|---|---|---|---|
| 4S 3A — — | 1 | CACHAFAZ | C.Pezoa | 5/57 | Passionate Pirate-Caramba | J.Etchechoury | 4 a 7½ cpos. de Problemazo 56 | J.Palacios | 53 | 395.462 | en | 1.415.740 | 1'35"4/5 | S.I.n. | 26/10/1 |
| 0S 0S 4S 0S | 2 | ERGON PRINCE | M.Sarati | 5/57 | Prince Dilemma-Exedra | T.Montero | 14 a vs. cpos. G. Tel 56 | O.Merlo | 53 | 31.340 | en | 3.979.335 | 1'24" | S.I.n. | 1/9/1 |
| 0S 0S 0A 0S | 3 | SILIBLACK | R.Torancio-2 | 5/57 | Siempre Lindo-Soy Bolita | P.Quiroga | 7 a vs. cpos. de Rachelo 57 | R.Torancio | 56 | 14.540 | en | 2.444.050 | 1'37"4/5 | S.I.n. | 12/9/1 |
| 0S 0S 3S 2S | 4 | PITUCO | A.De Arriba | 5/57 | Firsco-Guachara | A.Liceri | 8 a 7 cpos. de Pan Porfín 54 | A.de Arriba | 57 | 389.002 | en | 3.455.835 | 1'10"4/5 | S.I.n. | 1/8/1 |
| 3A 2A 0S 0A | 5 | MAL HABLADO | A.Gaitán | 5/57 | Lord Lambourn-Cartesiana | C.López | 3 a 11½ cpos. de Ovalo 53 | F.Gaitán | 57 | 51.011 | en | 329.104 | 1'27" | Arg.n. | 14/9/1 |
| 5S 5A 0S 2A | 6 | EL IRACUNDO | J.Vaira | 5/57 | Badajoz-La Ilusión | J.Sorgi | 5 a 3 cpos. de Freeboter 54 | M.Ledesma | 50 | 52.515 | en | 1.449.144 | 1'12"1/5 | S.I.n. | 15/7/1 |
| 2A 6A 0S 0S | 7 | BEST LOOK | H.Capano-2 | 5/57 | Mount Athos-Bambura | A.Aguirre | 2 a 4 cpos. de Egarmon 57 | C.Capdevila | 57 | 12.665 | en | 447.600 | 1' 4"3/5 | Arg.n. | 25/3/1 |
| 4L 3L 5L 2L | 8 | SUNDANCE KID | M.Planas | 5/57 | Durango-Cumalina | J.Pérez | 4 a 10½ cpos. de C. Luis 50 | S.Barrera | 50 | 24.564 | en | 222.339 | 1'44"2/5 | L.P.n. | 21/6/1 |
| 0L 0L 0S 0S | 9 | EL AMERICANO | S.Videla | 5/57 | Romanesco-Intertidumbre | R.Pavón | 10 a 11 cpos. de Tiempo Libre 56 | S.Videla | 57 | 84.565 | en | 1.955.275 | 1'14" | L.P.n. | 20/8/1 |
| 6S 6S 0S 0S | 10 | BORDEAUX | R.Pereyra-3 | 5/57 | Logical-Bather | R.Medina | 6 a vs. cpos. de Sartorius 57 | R.Pereira | 53 | 357.006 | en | 1.603.113 | 1'39"3/5 | S.I.n. | 15/8/1 |
| 2S 2S 3S 0S | 11 | HALF WAY | C.Kaar-4 | 5/57 | Two Harbors-Half Penny | D.Cecos | 2 a 8 cpos. de Rachelo 57 | C.Pezoa | 57 | 195.662 | en | 2.444.050 | 1'37"4/5 | S.I.n. | 2/9/1 |
| 0S 0S 0A 0S | 12 | CHULO REAL | J.Michelli | 5/57 | Angel Real-China Bluff | A.Cabrera | 8 a 9½ cpos. de Trilintel 57 | J.Michelli | 57 | 46.250 | en | 2.035.172 | 1'28"2/5 | S.I.n. | 21/7/1 |
| — — — — | 13 | VITASOL | J.Batruni | 5/57 | Mysolo-Vita | F.Martín | Debuta | —— | | —— | | —— | —— | —— | —— |

Cand.: CACHAFAZ (1) — Enem.: Half Way (11) — Sport: Mal Hablado (5

## 7ª CARRERA — Pr. SERENISIMO (Final. 6ª doble - Com. 7ª doble) - 1.600 Mts. — A las 19.3

(APUESTAS A GANADOR, SEGUNDO, TERCERO, EXACTA Y TRIFECTA - 5ª Ap. CADENA)

| | | | | | | | | | | | | | | | | | | |
|---|---|---|---|---|---|---|---|---|---|---|---|---|---|---|---|---|---|---|
| 1S 4S 3S — | 1 | EL CAMPESINO | B.Ioselli-2 | 5/57 | Excell-So Good | M.García | 1 por ½ cpo. a Niño Solo 55 | R.Ioselli | 54 | 429.002 | en | 1.944.875 | 1'37"2/5 | S.I.n. | 29/8/1 |
| 2A 3A 2A 3S | 2 | FRAY MACHO | J.Fajardo | 5/57 | Frari-Moscoviana | E.Lema | 2 a 2 cpos. de Serafino 57 | J.Fajardo | 57 | 171.000 | en | 926.356 | 1'40"3/5 | Arg.n. | 6/9/1 |
| 1S — — — | 3 | RACHELO | V.Centeno | 5/57 | Flintham-Raceway | J.Etchechoury | 1 por 8 cpos. a Half Way 57 | V.Centeno | 57 | 889.002 | en | 2.444.050 | 1'37"4/5 | S.I.n. | 1/9/1 |
| 3S 0S 5L 2S | 4 | PILGRIM | O.Tabares-2 | 5/57 | Pronto-Aseki | R.Rodríguez | 3 a 5 cpos. de Zar Pio 53 | O.Tabares | 54 | 754.662 | en | 2.729.130 | 1'36"3/5 | S.I.n. | 19/8/1 |
| 4S 3A 6S 4A | 5 | MOGADISKO | A.Sosa-4 | 7/57 | Linfoot-Magnata | M.Teixeira | 4 a 5 cpos. de Gran Enigma 57 | R.Moli | 54 | 98.787 | en | 1.276.250 | 59"2/5 | S.I.n. | 29/9/1 |
| 3S 3S 0A 5S | 6 | ESTORIL | O.Labanca | 6/57 | Utópico-La Estocada | A.Aguirre | 3 a 3¾ cpos. de Antiquaire 57 | E.Gramática | 53 | 383.020 | en | 3.848.210 | 1'24"3/5 | S.I.h. | 16/9/1 |
| 5A 6S 0S 0S | 7 | AÑANDAI | E.Olguin | 5/57 | Caldo-Tanguapa | A.García | 5 a 2½ cpos. a S. Dorado 56 | E.Olguin | 54 | 6.006 | en | 243.180 | 1'39"2/5 | Arg.n. | 27/8/1 |
| 6S 0S 3S 0A | 8 | VER CRACK | C.Kaar-4 | 7/57 | Vervain-Akritas | J.Pereyra (h) | 6 a 3 cpos. de Kovno 53 | C.Kaar | 54 | 71.898 | en | 1.823.953 | 1'24"3/5 | S.I.n. | 15/7/1 |
| 5S 4S 1S 2L | 9 | EL ESPIANTE | D.Roncoll | 5/57 | Cry-Cunumbusú | D.Roncoll | 5 a 5 cpos. de Caciquero 53 | D.Roncoll | 57 | 651.191 | en | 2.874.643 | 1'40"4/5 | S.I.h. | 31/8/1 |
| 6A 6A 5S 5S | 10 | CHOCLON | H.Artigas | 5/57 | Mantopan-Pavana Imperial | M.Ferreyra | 6 a 5 cpos. de Don Guri 57 | H.Artigas | 57 | 54.767 | en | 796.800 | 2'21"3/5 | Arg.n. | 12/9/1 |
| 0S 0S 0S 5S | 11 | FUMON | R.Amadeo | 6/57 | Louis Beau-Fuma | R.Amadeo (h) | 7 a 17½ cpos. de C. Quick 50 | R.Amadeo | 50 | 56.490 | en | 1.877.325 | 1'52" | S.I.n. | |

Cand.: RACHELO (3) — Enem.: Añandai (7) — Sport: Fray Macho (2

## 8ª CARRERA — Pr. LA CUARTA (Final. 7ª doble - Com. 8ª doble) - 1.400 Mts. — A las 20.1

(APUESTAS A GANADOR, SEGUNDO, TERCERO, EXACTA Y TRIFECTA - 6ª Ap. CADENA)

| | | | | | | | | | | | | | | | | | | |
|---|---|---|---|---|---|---|---|---|---|---|---|---|---|---|---|---|---|---|
| 0S 5L 0L 0L | 1 | DON AMADEO | J.Burgois | 4/57 | Chupito-Good Case | R.Encina | 9 a 13 cpos. de Supertarmp 56 | J.Burgois | 56 | 35.354 | en | 2.762.735 | 1'10"2/5 | S.I.n. | 12/9/1 |
| 3S 0A 0S 3S | 2 | MALINCHE | O.Módica-4 | 4/57 | El Bottja-Madroña | R.Pellegatta | 3 a 13 cpos. de Pucará 56 | P.Sahagián | 56 | 92.936 | en | 2.367.725 | 1'29"2/5 | S.I.p. | 11/7/1 |
| 0A 0A 6A 0S | 3 | SHIMYANTE | O.Conti-3 | 4/57 | Practicante-Shimmy | C.Boselli | 11 a vs. cpos. de Trancazo 56 | H.Libré | 55 | 29.928 | en | 488.927 | 1'13"2/5 | Arg.n. | 2/9/1 |
| 0S 0S 3S 2L | 4 | ROTH | R.Yeri | 4/57 | Roger's Dandy-Morena Bruja | T.Ibarra | 10 a 13 cpos. de F. Rock 57 | R.Yeri | 54 | 35.344 | en | 2.172.835 | 1'10"2/5 | S.I.n. | 19/9/1 |
| — — — — | 5 | NAHUEL TURBIO | J.Paulé | 4/57 | Yata Nahuel-Turbia | A.Bani | Debuta | —— | | —— | | —— | —— | —— | —— |
| 4S 6S 4S 3S | 6 | JET KING | C.Alarcón-4 | 4/57 | Elva's King-Queen Jet | O.Saval | 4 a 2 cpos. de F. Rock 56 | C.Alarcón | 56 | 92.937 | en | 2.172.835 | 1'10"2/5 | S.I.n. | 19/9/1 |
| — — — — | 7 | ACLARADO | no correrá | 4/57 | Lilloy-Luz | E.Martucci | Debuta | —— | | —— | | —— | —— | —— | —— |
| 5A 0S 0S 0A | 8 | SI QUIERO | R.Siniani-4 | 4/57 | Salusky-Yapaque | G.Alonso | 5 a 13 cpos. de Meneguino 56 | R.Siniani | 56 | 4.253 | en | 892.838 | 1'28"2/5 | Arg.p. | 15/9/1 |
| 4A 0S 5S 0A | 9 | GRAN AMOR | M.Mercau-2 | 4/57 | Garcliazo-Flor Bonita | N.González | 4 a 11 cpos. de Meneguino 56 | D.Pasc'llo | 55 | 16.273 | en | 892.838 | 1'28"2/5 | Arg.p. | 29/8/1 |
| 6S 0S 0S 4S | 10 | BUFON REAL | J.Michelli | 4/57 | Our Talismán-Gesta Real | C.Rossi | 6 a 6 cpos. de K. Man 57 | J.Michelli | 57 | 55.634 | en | 1.782.836 | 1'11"2/5 | S.I.n. | 3/9/1 |
| 6A — — — | 11 | MR. TRUENO | J.Alvis | 4/57 | Atronador-Piedra Libre | M.Ferreyra | 6 a 14 cpos. Francazo 56 | J.Alvis | 50 | 37.450 | en | 403.100 | 1'13"2/5 | Arg.n. | 18/9/1 |
| 0S 0S 0S — | 12 | EL BLOQUEO | A.Sosa-4 | 4/57 | Bloqueado-Bemba | C.Quiroga | 9 a vs. cpos. de Rayón 56 | N.Blanco | 53 | 49.340 | en | 1.827.100 | 1'37"4/5 | S.I.n. | 3/9/1 |
| 6S 4A 2S 0S | 13 | TROPICAL SOY | M.Bertorini | 4/57 | Quilpué-Bella Tic | L.Angulo | 6 a 5 cpos. de Iliang 56 | Mert'ni | 57 | 44.898 | en | 3.928.397 | 1'22" | S.I.n. | 12/9/1 |
| 2S 2S 2S 2S | 14 | CIERTO ES | J.Valdivieso | 4/57 | Treviglio-Incierta | A.Giovanetti | 2 a ¾ cpo. de F. Rock 56 | J.Val'so | 56 | 728.356 | en | 2.271.835 | 1'10"2/5 | S.I.n. | |

Cand.: CIERTO ES (14) — Enem.: Jet King (6) — Sport: Tropical Soy (13

# CARAÑUELA, SOLUCION DEL HANDICAP

## Milla Intensa Ofrece la Central Norteña

Prueba central de este "benéfico" lunes sabidirense, será la milla del handicap "Rico". Ubicado en el noveno lugar de la cartelera, a vez que finalice la Cadena habrá que prontarse para vivir las alternativas seguraente intensas que tres generaciones de yeas imprimirán ni bien se abran los partidos. Desde los 57 kilos con que el plomo castiga Cara Mia hasta el alivio de los 48 de la cumana Jaffa, hay mucho para ver. Aunque no pase justamente por allí la línea del pronóstico ya que nuestro voto se inclina por **Carañuela**, aun reconociendo el peligro de **Vida Libre** o de la pesada.

Definamos a nuestra candidata: acaba de correr con cierta flojedad en Palermo donde llegó 5ª de Era Hora, a casi seis cuerpos en un básico. Pero resulta evidente que en este momento, es doblemente meritorio su accionar el césped al que retorna en condiciones de igualarse con la misma fuerza que en su 2º de "involteable" **Miss Bimba** en 1'35"2/5, el anterior de Pretty Luz y todo lo bueno que había producido en su campaña. Además, los 55 kilos que le endilgaron a la pensionista de Maldotti son para suponer que se sentirá supercómoda en la búsqueda de un éxito que va a llegar... ¡si no se opone la ya citada **Vía Libre!** A todas luces, una contra temible.

Porque cuando perdió a medio pescuezo de Penny Ley en 1'35"3/5 para la misma pista y distancia de ahora, con 57 kilos que se convierten en 52, pudo y hasta debió se la ganadora. Demasiados inconvenientes en el desarrollo, una manifiesta regularidad como lo marca lo anterior en la grama, escolta de Antigone en 1'36"4/5 y una capacidad millera que bien refleja el reloj.

De **Cara Mia** no hay que decir mucho porque se encargó el handicapper, al otorgarle el peso máximo, de "confesar su mejor prontuario". Un 6º de Era Hora en Palermo bien puede dar paso al recuerdo de aquel cómodo triunfo sobre Campinas en el césped.

**Vida Libre, al recibir kilos de las bravas rivales del handicap de mañana, se convierte en enemiga temible. Su capacidad pastera y el reloj, le dan doble resplado.**

**la del Sol -aquí ganando- acaba de prenderse en un ompromiso pastero que le da perfil de lance final.**

## Confuso Desquite

No podían haber dejado un compromiso de mayor severidad para que los aficionados busquen desquite (¡o consolidación de ganancias!) porque mañana en el césped, dieciocho yeguas ganadoras de hasta dos carreras saldrán a buscar el tercer impacto en un panorama confuso, donde la Cuatrifecta bien "apuntada" puede significar un paso hacia la fortuna. Vamos a definir ese poker de nombres que, estratégicamente ubicados, empujará a las de cobro. Por supuesto, con **Macacoa** porque su reprise es casi un lujo para la consideración del reloj. Desde octubre que no actúa, tuvo que alejarse en un momento de auge para su capacidad porque el 2º de Doribala en 1'22" y monedas, notable para la categoria en el césped, auguraba el éxito que los problemas de salud se encargaron de arrebatarle. Largo proceso de cura, hace algunas semanas en la pista de ensayos mostrando mucho la de Dabul y ese concepto de millera que anduvo en las bravas y no desentonó. Tendrá que luchar contra el almanaque pero su calidad pondrá el resto.

Obviamente, están más "en el ruido" **French Dancer**, reciente 4º en el césped, **Penny Ley**, que se rehabilitó de una caída frente a Antigone poniéndole el sello al 3º a un cuerpo de Penny Ley en 1'35"3/5 o sea gran sorpresa de **Antillas** porque con la conducción del pibe Kaar acaba de ocupar un 5º a cinco cuerpos de Penny Ley que los debe haber dejado a sus allegados con "la cara larga".

## YA ES UNA FORTUNA

Con la nueva "derrota" de la cátedra que ayer en el césped vio esfumarse por segunda vez consecutiva la Apuesta Cadena, el pozo que se pondrá en juego en la reunión exclusiva y benéfica de mañana ya tiene perfil de fortuna: $a 3.467.272. De lo que se desprende que —en caso de apostarse una suma similar, como es la constante— habrá reparto espectacular de divisas... ¡en tanto y en cuanto la suerte no siga siendo esquiva! Entonces, vamos a tener que apuntar bien a partir de **Mil Rayitas**, lógica clavada en el comienzo, buscar el tute de **Pool Optimo**, confiar en **Hight Ber** y así llegar a los pasos finales confiando que **Cachafaz, Ractelo** o **Cierto Es** nos den alguna satisfacción dentro de ese maremagnun de peligros que implica el jueguito. ¡Veremos si de una buena vez esta cadena deja de ser perpetua..!

### ª CARRERA

**Pr. Handicap RICO (Final. 8ª doble - Com. 9ª doble) - 1.600 Mts.** — A las 20.40

(APUESTAS A GANADOR, SEGUNDO, TERCERO, EXACTA Y TRIFECTA)

| ULT. PERF. | | ANOTADOS | JOCKEY | c/k. | PADRE-MADRE | CUIDADOR | ULTIMA PERFORMANCE | JOCKEY | Kl. | COTIZACIONES | | | Tiempo | Hip./Pta. | Fecha |
|---|---|---|---|---|---|---|---|---|---|---|---|---|---|---|---|
| A 3S 1S 6L | 1 | CARA MIA | J.Caro | 5/57 | Laramie Trail-Indira | C.Caro | 6 a 10 cpos. de wera Hora 59 | J.Caro | 60 | 110.898 | en | 886.080 | 1'38"4/5 | Arg.n. | 7/9/84 |
| A 4S 2S 2S | 2 | LA EMBAJADA | S.Crudo | 5/50½ | Estribo-Enloquecedora | C.Monina | 3 a 7 cpos. de Nakia 53 | L.Triviño | 59 | 158.855 | en | 971.410 | 1'42"1/5 | Arg.n. | 15/9/84 |
| S 2S 2S 6A | 3 | VIDA LIBRE | J.Valdivieso | 5/52 | Blue Diamond II-L.Acción | M.Tévez | 2 a ½ pzo. de Penny Ley 56 | J.Val'eso | 57 | 742.565 | en | 2.337.705 | 1'35"3/5 | S.I.n. | 3/9/84 |
| A 4A 3A 5A | 4 | SUITA | M.Arias | 4/49½ | Faridoon-Suelta | G.Cervi | 5 a 6 cpos. de Reviens 56 | R.Galloso | 56 | 16.884 | en | 469.635 | 2'19"1/5 | Arg.n. | 29/6/84 |
| S 4S 1S 1S | 5 | REINA CRISTINA | J.Sampertini | 5/54 | Borobi-Mastinaca | J.Arroyo | 5 a 5 cpos. de Miss Bimba 57 | P.Sahagián | 60 | 290.310 | en | 1.796.812 | 1'35"2/5 | S.I.n. | 19/8/84 |
| A 4T 2T 4T | 6 | JAFFA | O.Lufrano | 5/48 | Cienfuegos-Semiologia | A.Labaqui | 6 a 9 cpos. de Genialidad 53 | L.Lufrano | 53 | 11.450 | en | 583.900 | 58"2/5 | Arg.n. | 4/8/84 |
| A 5L 1V 1C | 7 | AMALUZA | B.González | 5/51 | Ribadeo-My Little | B.Mazzulla | Ganó en Concordia y Victoria | | | | en | | | | |
| S 6L 6L 3L | 8 | VIRREYNANTE | P.Molina | 6/49 | Practicante-Vitea | C.Boselli | 6 a 13 cpos. de Kash Box 53 | V.Sabín | 53 | 40.787 | en | 1.374.975 | 2'22" | L.P.n. | 11/9/84 |
| A 2S 2A 2S | 9 | CARAÑUELA | O.Zapata | 4/55 | Lefty-Castagnette | J.Maldotti | 5 a 5½ cpos. de Era Hora 59 | O.Zapata | 59 | 138.998 | en | 886.080 | 1'38"4/5 | Arg.n. | 7/9/84 |
| S 3S 3S 3S | 10 | ANTIGONE | A.Montenegro | 5/52 | Vervain-Andromague | J.Etchechoury | 1 por 1 cpo. a Vida Libre 57 | O.Mont'gro | 55 | 409.882 | en | 1.934.807 | 1'36"4/5 | S.I.n. | 27/8/84 |

Cand.: CARAÑUELA (9) — Enem.: Vida Libre (3) — Sport: Cara Mia (1)

### 0ª CARRERA

**Pr. SERRANIEGO (Final. 9ª doble - Com. 10ª doble) - 1.000 Mts.** — A las 21.15

(APUESTAS A GANADOR, SEGUNDO, TERCERO, EXACTA Y TRIFECTA)

| | | | | | | | | | | | | | | | |
|---|---|---|---|---|---|---|---|---|---|---|---|---|---|---|---|
| S 0L 0S 0A | 1 | FACONCITO | J.Valdivieso | 4/57 | Gran Actor-Que Fiestacha | R.Segato | 8 a 19 cpos. de Orientado 57 | A.Herrero | 56 | 62.735 | en | 1.928.398 | 56" | S.I.n. | 3/9/84 |
| S 3S 2L 4L | 2 | LUPULO | L.Zárate | 4/57 | Povorino-Luth | M.Catapano | 4 a 13 cpos. de S. True 57 | J.Yalet | 56 | 425.355 | en | 1.728.388 | 58"3/5 | S.I.p. | 23/6/84 |
| S 0A 4A 1S | 3 | TISSAGE | V.Sanguinetti | 4/57 | Minera II-Trim | C.Ferro | 2 a ¾ cpo. de Orientado 56 | E.Lliceri | 56 | 828.356 | en | 1.928.398 | 56" | S.I.n. | 3/9/84 |
| S 0L 0S 0A | 4 | TECLAZO KING | J.Yalet | 4/57 | Elva's King-Tarritecla | R.Yalet | 5 a 13 cpos. de Orientado 56 | J.Yalet | 56 | 152.634 | en | 1.928.398 | 56" | S.I.n. | 3/9/84 |
| S 1S 6A 0A | 5 | POS JUAN | A.G.Dassié | 4/57 | Juan sin Iterra-Poseida | O.Cincunegui | 4 a 4½ cpos. de Rendidor 56 | F.Gaitán | 53 | 228.955 | en | 3.169.440 | 56"4/5 | S.I.n. | 12/9/84 |
| L 2L 0L 0L | 6 | JOHNNY SOÑO | no correrá | 4/57 | Forgotten Drems-S.Pena | D.Gómez | 5 a 10½ cpos. de G. Barba 53 | J.Maciel | 50 | 8.456 | en | 80.664 | 57"1/5 | Arg.n. | 5/8/83 |
| S 4S 0S 0S | 7 | EL DOBLE CERO | U.Conti-3 | 4/57 | El Verdadero-Las Quint'ras | C.Portilla | 11 a 11 cpos. de S. Negro 56 | R.Galloso | 56 | 446.353 | en | 3.982.938 | 1' 9"2/5 | S.I.n. | 19/8/84 |
| S 4A 1A 0S | 8 | WATT | L.Sosa | 4/57 | Treviglio-Will | M.Rodríguez | 5 a vs. cpos. de Redoblonero 58 | M.Lezcano | 55 | 172.735 | en | 892.937 | 58"2/5 | Arg.n. | 20/7/84 |
| A 6S 4S 0S | 9 | GUTEMBERG | J.Paulé | 4/57 | Juan sin Miedo-Guteng Tag | E.Barni | 4 a 5 cpos. de Trancazo 56 | H.Paulé | 56 | 72.836 | en | 1.782.736 | 1'13" | Arg.p. | 15/9/84 |
| A 3A 0S 0S | 10 | EL FILOSOFO | R.Laitán | 4/57 | Stallwood-Embozada | J.Antognozzi | 5 a 6 cpos. de Trincazo 57 | R.Laitán | 56 | 152.634 | en | 1.902.839 | 1'13" | Arg.p. | 15/8/84 |
| S 0L 5L 0S | 11 | NOBLE PINGO | O.Módica-4 | 4/57 | New Noble-Black Baby | S.Scabone | 4 a 6½ cpos. de Orientado 56 | O.Módica | 50 | 17.275 | en | 1.939.400 | 56" | S.I.n. | 3/9/84 |

Cand.: TISAGGE (3) — Enem. Lúpulo (2) — Sport: Pos Juan (5)

### 1ª CARRERA

**Pr. VERO (Final. 10ª doble - Com exacta doble) - 1.200 Mts.** — A las 21.50

(APUESTAS A GANADOR, SEGUNDO, TERCERO, IMPERFECTA Y TRIFECTA)

| | | | | | | | | | | | | | | | |
|---|---|---|---|---|---|---|---|---|---|---|---|---|---|---|---|
| A 0S 1S 4S | 1 | LONG ROAD | F.Bortulé | 5/57 | Rigoló-Long Story | J.Baratucci | 4 a 5 cpos. de Cardón 54 | C.Domingo | 54 | 55.270 | en | 877.100 | 58" | Arg.n. | 5/8/84 |
| S 6A 0A 0S | 2 | NERTAL | R.Cáceres-3 | 6/54 | Utópico-Nebula | H.Lalia | 2 a 2 cpos. de Lunfa 57 | R.Cáceres | 54 | 48.290 | en | 3.733.530 | 56"3/5 | S.I.n. | 9/9/84 |
| A 0S 1A 0A | 3 | TOP SPIN | V.Centeno | 5/54 | Salt Marsh-Top Sun | J.Etchechoury | 2 a 3 cpos. de Winter Flower 54 | V.Centeno | 57 | 361.900 | en | 1.118.423 | 1'12" | Arg.n. | 6/9/84 |
| A 0S 3S 3A | 4 | SITAR | R.Llanos-4 | 6/54 | Unánime-Rítmica | D.Ibarra | 7 a 9½ cpos. de Che Carlitos 57 | R.Llanos | 54 | 23.190 | en | 598.375 | 1'24"3/5 | Arg.n. | 17/8/84 |
| A 0A 0A 6S | 5 | OSTONDE | O.Módica-4 | 7/57 | Otonaol-Chamarrita | R.Scappini | 7 a 19 cpos. de Atinente 57 | J.Jarcovsky | 57 | 11.260 | en | 419.825 | 1'28"4/5 | Arg.f. | 22/4/84 |
| S 0S 5L 6A 2A | 6 | MONTPELLIER | R.Ferreira | 7/54 | Broken Penny-Marsella | D.Pierro | 9 a vs. cpos. de H. Knot 53 | M.Garcia | 53 | 12.810 | en | 306.532 | 2' 3"1/5 | S.I.n. | 3/8/83 |
| L 2L 3L 4L | 7 | DANDY BEAM | R.R=mallo-2 | 5/57 | Beam Sun-Dense Fume | J.Viviani | 2 a 4 cpos. de Seriote 53 | R.Ramallo | 54 | 229.089 | en | 1.269.875 | 1'30" | L.P.f. | 10/6/84 |
| L 0L 0L 0A 5L | 8 | VESRE | J.Leske-4 | 6/54 | good Manners-La Muñequita | J.Tiara | 8 a 8½ cpos. de R. Hunter 51 | L.Alzamora | 66 | 5.540 | en | 766.410 | 1' 4"4/5 | Arg.n. | 1/6/84 |
| L 5S 0S 0A | 9 | MARMORATO | R.Laitán | 6/57 | Marvellous-Forest Law | J.Pérez | 1 por 1 cpo. a Girondin 57 | R.Laitán | 57 | 286.772 | en | 3.875.532 | 1' 8"4/5 | S.I.n. | 19/8/84 |
| L 6S 0S 0L | 10 | EL PALANQUERO | J.Ojeda | 5/54 | El Verdadero-Palas Atenea | D.Arcando | 4 a 7 cpos. de Don Eusonio 57 | J.Ojeda | 57 | 63.454 | en | 247.415 | 1' 6"2/5 | L.P.n. | 21/1/84 |
| S8 2S 2A 6S | 11 | ONE CHILLEN | G.Sena | 5/54 | Indian Hill-Bazzu | J.Figueras | 5 a 2 cpos. de Marmorato 57 | G.Sena | 57 | 641310 | en | 3884852 | 1'8"3/5 | S.I.n. | 19/8/84 |
| S 5S 0A 4S | 12 | MAPUCHE | H.Ripoll-2 | 5/57 | Ovid-SpxcFavor | R.González | 1 por 3 cpos. de Bonzo 53 | H.Ripol | 53 | 264.310 | en | 1.415.550 | 57"1/5 | S.I.n. | 25/8/84 |
| A 6L 4A 6A | 13 | YAÑEZ | H.Ponce | 6/57 | Sweet Forli-Argenta | C.López | 10 a vs. cpos. de Flower 50 | R.Ferreira | 50 | 38.771 | en | 1.184.423 | 1'12" | Arg.n. | 9/9/84 |
| 2S 1S 4S 2S | 14 | GIRONDIN | V.Sang'tti | 5/54 | Banner Sport-Turannie | E.Ferro | 2 a 1 cpo. de Marmorato 57 | V.San'tti | 57 | 1.031.415 | en | 3.875.532 | 1' 8"4/5 | S.I.n. | 19/8/84 |

Cand.: GIRONDIN (14) — Enem.: One Chillen (11) — Sport: Top Spin (3)

### 2ª CARRERA

**Pr. FLORIN (Final. exacta doble) - 1.600 Mts.** — A las 22.30

(APUESTAS A GANADOR, SEGUNDO, TERCERO, IMPERFECTA Y CUATRIFECTA)

| | | | | | | | | | | | | | | | |
|---|---|---|---|---|---|---|---|---|---|---|---|---|---|---|---|
| 5S 0L 4L 0L | 1 | COVADERA | XX. | 5/57 | Quitador-Covas Blancas | H.Libré | 5 a 6 cpos. de F. Silke 56 | J.Romero | 56 | 26.354 | en | 1.729.378 | 2' 4"2/5 | S.I.h. | 25/5/84 |
| 3S 0S 0L 0A | 2 | ISLA DEL SOL | J.Reynoso-2 | 5/57 | Bunker-Isla de Pascua | A.Cabrera | 3 a 1 cpo. de Penny 56 | J.Reynoso | 55 | 62.534 | en | 2.335.465 | 1'35"2/5 | S.I.n. | 3/9/84 |
| 0S 3S 0S 1S | 3 | TAQUILLERA | V.Sang'tti | 5/57 | Lefty-Tesalia | E.Ferro | 12 a vs. cpos. de N. Love 56 | V.Centeno | 58 | 425.355 | en | 3.627.365 | 2' 7"2/5 | S.I.p. | 9/7/84 |
| 0A 0A 0S 0S | 4 | SNOW MITI | J.Romero-3 | 5/57 | Snow Paramount-Mitica | E.Di Giunta | 7 a vs. cpos. de Traflore 56 | E.Bortulé | 55 | 13.999 | en | 982.939 | 1'38" | Arg.h. | 7/9/84 |
| 5A 1S 2A 5S | 5 | REZAGANTE | C.Flores | 5/57 | Practicante-Rezumba | A.Cardinale | 5 a 11 cpos. de Nakia 57 | C.Flores | 56 | 62.735 | en | 972.838 | 1'42" | Arg.p. | 15/9/84 |
| 4S 1S 0S 2L | 6 | FRENCH DANCER | R.Ioselli-2 | 5/57 | Masqued Dancer-Frontina | M.Garcia | 4 a 1½ cpo. de Q. Ley 56 | W.Calderón | 58 | 239.885 | en | 2.337.405 | 1'35"3/5 | S.I.n. | 3/9/84 |
| 5S 3L 0S 6A | 7 | ANTILLAS | J.Val'leso | 5/57 | Dart Board-Maria Morena | S.Scabone | 5 a 5 cpos. de P. Ley 56 | C.Kaar | 56 | 172.835 | en | 2.338.478 | 1'35"2/5 | S.I.n. | 3/9/84 |
| 3S 0S 6A 3A | 8 | aBALLIANA | R.Ferreira | 5/57 | Snow Ball-Hay Zaina | Idem | 7 a 13 cpos. de P. Ley 56 | R.Ferreira | 56 | 182.837 | en | 2.338.478 | 1'35"2/5 | S.I.n. | 3/9/84 |
| 1S 0S 5A 1S | 8 | TRIESTINA | E.Figueroa-4 | 5/57 | Rodesiano-Minneapolis | C.Rillo | 1 por 1½ cpo. a S. Conmigo 56 | E.Figueroa | 56 | 170.570 | en | 1.649.330 | 1'33" | S.I.n. | 11/7/84 |
| 5S 4S 0S 0S | 9 | FLORECELLA | R.Barrios-2 | 5/57 | El Escorial-Konigliche | C.Monina | 5 a 5 cpos. de M. Mid 56 | L.Triviño | 56 | 362.735 | en | 2.782.937 | 57"2/5 | S.I.n. | 2/9/84 |
| 6S 1S 3S 2S | 10 | CLAW | C.Pezoa | 5/57 | Pronto-Helicat | J.Etchechoury | 6 a 3 cpos. de Anticone 56 | C.Pezoa | 55 | 211.635 | en | 1.982.937 | 1'36" | S.I.n. | 27/8/84 |
| 1S 1S 2A 0S | 10a | GITANERA | O.Montenegro-2 | 5/57 | Bereber-Dilly | Idem | 1 por el pzo. a Nakia 56 | C.Montenegro | 56 | 627.377 | en | 3.989.283 | 1'36"2/5 | S.I.n. | 9/9/84 |
| 2S 1A 5A 0A | 11 | MACACOA | J.Oural | 5/57 | Masqued Dancer-La Tontuela | J.Dabul | 2 a 1½ cpo. de Doribala 56 | J.Oural | 56 | 42.136 | en | 308.669 | 1'22"4/5 | S.I.n. | 5/10/83 |
| 5S 4L 4A 0S | 12 | FILOSA | M.Bertorini | 5/57 | Nick Quick-Finn | L.Sabao | 5 a 4½ cpos. de F. Lilly 53 | H.Libré | 56 | 31.631 | en | 269.603 | 2' 3"3/5 | S.I.n. | 6/7/83 |
| 0S 3S 1S 3S | 13 | UXMAL | A.Vella-4 | 5/57 | El G. Capitán-Pac a Pac | D.Cecos | 9 a 13 cpos. de Sunfast 56 | A.Vela | 56 | 145.263 | en | 2.672.833 | 2'17" | S.I.n. | 12/9/84 |
| 6A 0S 0L 5S | 14 | CONTIGUA | J.Repiso | 5/57 | Tricheur-Con Tiza | J.Antognozzi | 6 a 13 cpos. de Nakia 56 | J.Repiso | 55 | 12.141 | en | 982.937 | 1'42" | Arg.p. | 15/9/84 |
| 0A 5S 0S 5A | 14a | SUREÑA | M.López | 5/57 | Terminal-Quebranta | Idem | 9 a vs. cpos. de Naki 56 | M.López | 50 | 6.130 | en | 982.937 | 1'42" | Arg.p. | 15/9/84 |
| 1S 0A 1S 0A | 15 | UNUS | P.Armada | 5/57 | Unánime-Aureola | J.Otero | 1 por 1 cpo. a Destrozadora 56 | P.Armada | 55 | 28.398 | en | 652.734 | 1'21"2/5 | S.I.n. | 16/1/84 |

Cand.: MACACOA (11) — Enem.: French Dancer (6) — Sport: Isla del Sol (2) — Lance: Antillas (7)

# TRIUNFO DE DIRECTORA CHILENA EN SAN SEBASTIAN

**SAN SEBASTIAN, España, 23 (EFE).**— La película francesa "Notre mariage" (Nuestro matrimoñio), de la chilena Valeria Sarmiento, obtuvo hoy el gran premio Donos Tiarra del Festival de Cine de San Sebastián, dotado con dos millones de pesetas (12.000 dólares).

"Notre Mariage" obtuvo mayoría de votos del jurado, del que formaban parte los realizadores Tomás Gutiérrez Alea, de Cuba, y Emilio Martínez Lázarao, de España, el escritor y filósofo español Fernando Savater y el francés Jacques Bral.

El jurado distinguió con mención especial al filme "Tú solo", primero dirigido por el camarógrafo español Teo Escamilla.

Valeria Sarmiento nació el 29 de octubre de 1948 en Santiago, donde cursó estudios secundarios y universitarios.

El filme "Vidas errantes", del realizador mexicano Juan Antonio de la Riba, fue galardonado aquí con el premio "Televisión Española", atribuido al director español o latinoamericano que presente una mejor primera o segunda obra en este Festival Internacional de Cine.

La cinta del director premiado fue presentada en la sección nuevos realizadores del certamen. El premio está dotado con un millón de pesetas.

El jurado distinguió además con una mención especial al realizador José Luis Guerín por la película española, "Los motivos de Berta".

El jurado de la sección "nuevos realizadores" del 32° Festival Internacional del Cine de San Sebastián decidió por unanimidad asignar el "Gran Premio Donos Tiarra" a Valeria Sarmiento por el filme "Notre mariage" (nuestro matrimonio).

El jurado atribuyó una mención especial a Teo Escamilla, director de "Tú solo". Escamilla, que participa con su primer largometraje, fue director de fotografía de gran parte de la películas de Carlos Saura.

Valeria Sarmiento, de 36 años, chilena de origen y desde hace muchos años residente en Francia es la esposa del director chileno Raúl Ruiz y ha realizado el montaje de gran parte de sus películas. Antes de "Notre Mariage" había dirigido varios cortometrajes algunos de los cuáles son documentales.

Basado en la novela "Mi boda contigo" de la escritora Rosa la asturiana Corín Tellado "Notre Mariage" es la historia de Lola que a los siete años es adoptada por una pareja sin hijos Marcelina y Lorenzo y que más tarde a la muerte de la mac adoptiva decide casarse con Lorenzo para no separarse n ca de él.

● **EN FRANCIA**

BIARRITZ, Francia (AFP).— El filme vasco-español "T sio", del cineasta Mondio Armendáriz, obtuvo hoy el prin premio del festival de cine ibérico y latinoamericano de B rritz, la maquila de oro, "Por unanimidad y por amor al cin El premio especial del jurado, la maquila de plata, fue atrib do al filme cubano "Hasta cierto punto" de Tomás Gutiér Alea. Por la "inventiva de la narración y la interpretación Victoria Abril", el filme "Sen sombra de pecado", del por gués José Fonseca e Costa, obtuvo la maquila de honor.

El premio a la primera obra fue concedido ex aequio a l filmes "por los caminos verdes" de la venezolana Mari Vera y "Cóndores no entierran todos los días" del colombia Francisco Morden.

En la rúbrica documental, el primer premio lo obtuvo filme "Claves" del francés Atahualpa Lithy, mientras qu premio especial fue atribuido al filme "Otro gallo nos cant del cineasta suizo-nicaragüense Félix Zurita de Higes.

# LOS CANTANTES Y LA POLITICA

**WASHINGTON, 23 (UPI).**— Ya es una costumbre que en todo evento político de envergadura haya espectáculos artísticos que contrasten con la seriedad de la ocasión.

Las superestrellas de la canción hispanoamericana son —como es de suponer— las más solicitadas cuando se trata de alguna actividad de relieve cuyos organizadores quieren que trascienda más allá de la sala.

El caso de Julio Iglesias en sus frecuentes apariciones en la Casa Blanca frente a dignatarios extranjeros fue el que dio la pauta de esta nueva moda de políticos estadounidenses anglosajones y de origen hispano.

El español Iglesias cantó para el príncipe Rainiero de Mónaco y para el presidente de Francia, Francois Mitterrand.

Luego vino el venezolano José Luis rodríguez y deleitó en esta capital a la señora Nancy Reagan y a las esposas de los miembros del Congreso y del Poder Judicial de Estados Unidos con un show que esas damas no estaban acostumbradas a ver.

Anoche los congresistas de origen hispano celebraron su cena anual en el hotel Washington Hilton, a la que asistieron 1.200 personas, y para estar al nivel de los eventos antes mencionados invitaron a otro de los superastros de la canción, el mexicano José José.

"Es Julio Iglesias, Plácido Domingo y otros cantantes juntos", dijo el presidente de la agrupación de congresistas hispanos, el representante demócrata por Nueva York, Robert García. "Señoras y señores, les presento a José José".

El público se puso de pie y premió con un prolongado aplauso la distinción que le entregó García por haber concurrido a entretener a los políticos de habla hispana de Estados Unidos.

"Para mí es un gran honor cantar para un público tan selecto y del cual me siento orgulloso de tener como factor común el mismo idioma:

## IMPORTANTE PREMIO PARA "A VOS PIBE"

El "Instituto de Arte Fotográfico y Cinematografía" dependiente de la Municipalidad de Avellaneda, informó que la película "A vos pibe" realizada por el "Grupo Kine" recibió el primer premio en el "XII Festival Internacional de Filmes en Super 8 Scope", de la "American Widescreener Association", que se realizó en Pennsylvania, Estados Unidos.

En el certamen también se presentó "Nadie detiene al sol", de Juan José Arhancet.

Los realizadores del "Grupo Kine" son: Juan José Arhancet, Luis Tripicchio, Celia Massani, Osvaldo Miscoski, Enrique Mattiangeli, el actor Emilio Rupers y Raúl Martínez, siendo este último quien introdujo en la Argentina, el sistema "Panavisión" en Super 8.

# TV PROGRAMA TV

**13 LA FAMILIA INGALLS**
Serie. Michael Landon y Karen Grassle

20 **2 OCHO... Y BETTY**
Periodístico, conducido por Betty Elizalde.

**11 QUINCY**
Policial. Con Jack Klugman, Gary Albert y Val Bisoglio.

**13 LA COMEDIA ESTA SERVIDA**
Ciclo de comedias, interpretadas por Emilio Disi y Doris del Valle.

21 **2 CAMPEONES**
Deportivo. Conducción: Carlos Alberto Legnani.

**7 ESTA SEMANA**
Periodístico. José María Pasquini Durán y Mónica Gutiérrez

**11 ALLA VAMOS**
Documentales. Conducción: Dr. Mario Mariscotti.

**13 LOS HART**
Serie. Robert Wagner, Stefanie Powers y Lionel Stander.

22 **2 GOLF POR TV**
Deportivo. Conducción: Diego Bonadeo.

**7 FUNCION ESPECIAL**
En este espacio actuarán importantes figuras de la canción.

**9 TODOS LOS GOLES**
Deportivo. Conducción: Marcelo Araujo.

**11 GALAS DE TEATRO**
"La barraca" (segunda y parte). Miniserie española con Alvaro Luna, Marisa de Liza y Victoria Abril.

**13 HISTORIA DE UN TREPADOR**
Teleteatro. Claudio García Satur y Gabriela Gili.

23 **2 CINE DEL DOMINGO**
"La bala asesina".Largometraje con Edmond O'Brien, Dean Jagger y Forrest Tucker.

**11 CINE**
"El gran desafío". Largometraje, con Steve McQueen, Edward Robinson, Ann Margret y Karl Malden.

**13 PELEAR POR LA VIDA**
Teleteatro con Carlos Monzón, Graciela Borges y elenco.

23.30 **9 CINE**
"Los vagos de San Pedro". Largometraje no teamericano, con Christopher Murney, Job Mark Robinson y Stuart Pankin.

24 **7 TRASNOCHE**
"Juventud incontrolable". Largometraje. Brita Kevin, Cooper Huchabee, George O'Hanlon Stephen Furst.

**13 KOJAK**
Serie. Telly Savallas y Kevin Dobson.

0.30 **9 DIOS ES MI DESCANSO**
Religioso. Conducción: Padre Eugenio Oliv ra.

0.35 **9 GRANDES OLVIDADOS**
Microprograma. Conducción: José Adolfo C llardou.

## SUS CARTAS ESTAN ECHADAS

| | | | | | | | | | |
|---|---|---|---|---|---|---|---|---|---|
| ♢M | ♠U | ♢U | ♡C | ♣D | ♢C | ♠N | ♣E | ♢H | ♡U | ♠P | ♣J |
| ♣E | ♡I | ♣L | ♡D | ♠O | ♣O | ♡A | ♠P | ♣C | ♡E | ♠O | ♠A |
| ♡L | ♣R | ♢A | ♠M | ♢S | ♣A | ♢N | ♡C | ♣M | ♢O | ♡O | ♢A |
| ♣A | ♡R | ♠S | ♢V | ♠D | ♢A | ♣E | ♣E | ♢D | ♣A | ♡Z | ♢N |
| ♡O | ♣A | ♢A | ♡N | ♠M | ♢D | ♠O | ♢E | ♣N | ♢S | ♣A | ♠R |

**En estos 60 naipes se encuentra encerrado un mensaje para usted. Acaso se trata de un augurio o de una advertencia que no deberá desestimar. Para dar con el mensaje que corresponda al lector; éste debe proceder de la siguen manera: si su nacimiento se ha registrado entre los días 5 y 11 (no importa el mes) elegirá PICAS; si e ha producido entre los días 12 y 19 TREBOL; si lo fue entre los días 20 y 27, DIAMANTE, y finalmente, si su advenimiento al mundo aconteció entre los días 28 y 4; su palo será CORAZONES. Una por su orden leyéndolas de la quierda a derecha, las letras que llevan las cartas correspondientes a la fecha en que nació y escríbalas. Así obtendrá el mensaje.**

# PALABRAS CRUZADAS

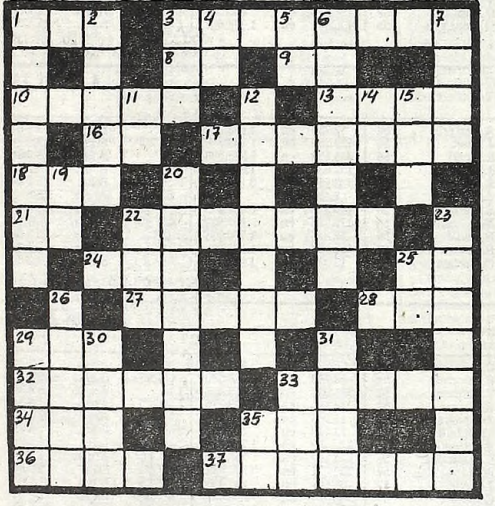

**HORIZONTALES**

1) Hermana, religiosa. 2) Que despide luz. 3) Encaminarse. 9) Preposición. 10) Batracio anuro, pl. 13) Proyectil. 16) Dativo y acusativo del pronombre personal. 17) Coladero, cedazo. 18) Forma del pronombre personal. 21) Terminación verbal. 22) Renunciar a una cosa. 24) Hijo de Noé. 25) Contracción. 27) Hacer rima. 28) Exactamente divisible por dos. 29) Voz que se usa para llamar a los perros. 32) Pongan en circulación. 33) Pasar de dentro afuera. 34) Contrario al bien. 35) Remate, extremidad. 36) Dios griego del amor. 37) Máscaras.

**VERTICALES**

1) Ninfas marinas. 2) Ciervo del hemisferio boreal, pl. 3) Lirio. 4) Antigua ciudad caldea. 5) Abreviatura de idem. 6) Crustáceo de los mares templados. 7) Atreverse. 11) Antigua moneda romana. 12) Ejercer la dominación. 14) Preposición latina. 15) Artículo determinante, pl. 19) Sufijo de nombres abstractos. 20) Semejante. 22) Otorgar, donar. 33) Vivienda, estancia, pl. 25) Nota musical. 6) Adicionar. 28) Sospecha, recelo. 30) Lugar subterráneo donde se almacenan granos. 31) Consiga un beneficio. 33) Señor, palabra inglesa. 35) Nota musical.

**(La solución mañana)**

| | | | | | | | | | |
|---|---|---|---|---|---|---|---|---|---|
| L | A | G | A | R | | | A | M | I | G | O |
| A | | | | E | M | I | R | | | | P |
| G | | D | | N | | | E | | O | | A |
| U | R | O | | O | R | A | N | | S | I | L |
| N | | | | S | | | A | | | | O |
| A | N | A | | | | R | A | | | L | I | S |
| | | L | | H | U | M | O | | O | | |
| P | | | | U | | | P | | | | A |
| I | R | A | | M | O | R | A | | C | A | L |
| N | O | | D | E | | | C | A | | L | A |
| A | S | A | | D | U | R | A | | C | I | D |
| R | | | P | O | | | R | E | | | O |

**(Solución del problema anterior)**

# AL COMPAS DE LA MUSICA

**Sigue exhibiéndose con notable suceso el filme producido por Harry Belafonte "Beat Street". Con dirección de Stan Lathan, cuenta en su reparto con la mayoría de los principales bailarines de break de Nueva York. El filme, narra la historia de la vida de estos jóvenes y puede decirse que es la primera versión realista y profunda de este fenómeno musical. Ha sido rodada totalmente en escenarios naturales. Cines Ocean y Gaumont.**

# USTED Y LOS ASTROS

**ACUARIO**
(21 de enero al 19 de febrero)
Colabore con compañeros en asunto de trabajo. En amor, se confirma buen presentimiento. Buenas noticias. Salud.

**PISCIS**
(20 de febrero al 20 de marzo)
Es el momento de tomar una decisión en su trabajo. En amor, no existen motivos de duda. Salud y azar mejoran.

**ARIES**
(21 de marzo al 20 de abril)
Buen día de trabajo, salen tareas atrasadas. En amor, todo tiende a mejorar. Se aclara situación familiar.

**TAURO**
(21 de abril al 22 de mayo)
Se confirma plan de trabajo, apoyo de superiores. En amor, obre con simpatía y comprensión. Noche feliz.

**GEMINIS**
(23 de mayo al 21 de junio)
Buena noticia lo pone en vías de adelantos en su trabajo. En amor, gratos momentos. Se aleja malestar de salud.

**CANCER**
(22 de junio al 21 de julio)
Colabore con compañeros en asunto de trabajo. En amor, altibajos, sea prudente. Se aleja preocupación en el hogar.

**LEO**
(22 de julio al 21 de agosto)
Prudencia en su trabajo, ma tenga todo al día. En amor, se esperar el momento apropiad Alegría en el hogar.

**VIRGO**
(22 de agosto al 22 de setiembre)
Es el momento de poner en prác tica plan de trabajo. En amo noticia o encuentro. Se confirm plan personal.

**LIBRA**
(23 de setiembre al 22 de octubre)
No se desanime ante aparen fracaso en nuevas tareas. E amor, obre con simpatía y com prensión. Buenas noticias.

**ESCORPIO**
(23 de octubre al 21 de noviembre)
Se aleja preocupación por di cultades en su trabajo. En amo buenos momentos. Colabore co familiares. Carta.

**SAGITARIO**
(22 de noviembre al 21 de diciembre)
Buena posibilidad en nuevas ta reas. En amor, no se desanim ante un desencuentro. Evite dis cusión en el hogar.

**CAPRICORNIO**
(22 de diciembre al 20 de enero)
Prudencia ante retraso en pla de trabajo. En amor, todo tiend a mejorar. Se aleja preocupació en el hogar.

# GUIA DE CINES Y TEATROS ★ GUIA DE CINES Y TEATROS ★ GUIA DE CINES Y TEATROS

## TEATROS

**ATRO COLON. 35-5414.** DOMIN-23 a las 17: 7ª Función del Abono a ingos Vespertinos Opera "MA-" de J. MASSENET. Con: GON-EZ, RANIERI, GALLARDO, SO-MONOFF, FALZETTI. Dir. de . ENRIQUE RICCI. Orquesta y o Estable del Teatro Colón y Alum-de Danza del Instituto Superior de e del Teatro Colón. Sob. de Ab. c. loc. altas lat. y de pie) en vta. etería todos los días de 10 a 20 en umán 1111.

**IUNICIPAL GRAL. SAN MARTIN.** rientes 1530. 46-8611. —Sala M. Co-ado. Hoy a las 15.30: "LA BELLA Y BESTIA", de Ariel Bufano por el upo de Titiriteros del TMGSM. A las 0 "GALILEO GALILEI" de Ber-Brecht. Con G. Araujo, A. de Gra-y gran elenco. Dir.: Jaime Kogan. $a 150. Pull.: $a 150.

**ala Casacuberta.** Hoy a las 16: "YO . NO JUEGO MAS", DE D. Ster-n y H. Presa por el Grupo "La Gale-Encantada". May.: $a 110. Men.: $a A las 21: "WIELOPOLE WIELOPO-", de Tadeusz Kantor por el Teatro icot 2, de Cracovia, Polonia. Pl. 800. Sáb. a las 16: "YO ASI, NO JUE-O MAS", de Dora Sterman y Héctor sa.

**ala Cunill Cabanellas.** Hoy a las 21: ACIENDO TIEMPO" de Eduardo goriles. Con Martha Rodríguez y Er-to Claudio. Dir.: Rubén Szuchma-r. Pl.: $a 150. Loc. en vta.

**ala Leopoldo Lugones.** Sáb. y os. a las 15: "CUENTOS Y TITE-S", de Javier Villafañe, por "Los Ti-es de Javier Villafañe". Pl. $a 110. n. $a 75.

**PTE. ALVEAR. Corrientes 1659. 46-6.** Hoy a las 19: "TU CUNA FUE UN NVENTILLO" sainete de A. Vaca-za. Con Lolita Torres y elenco. Pl. 120. Loc. en vta.

**ALFIL. Corrientes 1753. 40-7575.** ALIA GADE y ANDREA DEL BO-en:

**CORDERO DE DIOS**

John Pielmoir. Dir. Mario Morgan. r. a vier. a las 21.30. Sáb. a las 20.30 y Dgos. a las 20.30.

**ASTRAL. Corrientes 1639. 46-07/9964.** Sensacional presentación. nueva versión de...

**HAIR**

G. Ragni, J. Rado y G. McDermot. artes a jueves a las 22. Viernes y sába-s a las 20.30 y 23. Domingos a las 20 y .30. Loc. en vta.

**BAMBALINAS. Chacabuco 927. 27-19.** La obra de Darío Fo: "MUERTE CCIDENTAL DE UN ANARQUIS-". Miér. y juev. a las 21. Vier. a las .30. Sáb. a las 21 y 23.15. Dgos. a las .

**BUENOS AIRES. Rodríguez Peña 7.** Cont. desde las 13. Sáb. desde las . "SEXY SHOW". A las 21.15 y 23.15: UNCIONES DE LUJO". P.m. 18. b. trasn.: 1.15.

**DE LA RIBERA. P. de Mendoza 21. 28-8866.** La Comedia Nacional en OY ENSAYO HOY". Dir. Rodolfo raziano. Pl. $a 180. Vier. a las 20,30. b. a las 20. Dgos. a las 18.

**DEL GLOBO. Marcelo T. de Alvear 55. 393-8351.** Juan Carlos Puppo es EVEL KATZ "JUGLAR DE LOS ÑOS 30". Music-Hall. Músicos en es-ena. Dir. Gral.: Santiago Doria. Mar. a b. a las 21.30. Dgos. a las 19.30.

**FLORIDA. Florida 165. 30-5360.** resenta: "CON LA PIEL ARDIEN-E". Con Moira Star y las Florida Sexy nicas. Coreog. R. Campos. Cont. lun. vier. de 13 a 22. Sáb. a las 18 a 1.30. m.18.

**LICEO. Rivadavia y Paraná. 38-91.** Directo de Europa: 4 únicas se-anas: "RECUERDOS DE MI TIE-RA" presentado por

**ANGEL PERICET**

Lo clásico y lo popular". CARMELI-A, MARIA DEL AMPARO y ELOY ERICET. Dir. Luisa Pericet. Mar. a er. a las 21. Sáb. a las 20.30 y 23. Dgos. las 18 y 21. Loc. en vta.

**LOLA MEMBRIVES. Corrientes 280. 35-2108.** Genial, inigualable, todo talento desplegado en la gran actua-ón de:

**NACHA GUEVARA**

n "AQUI ESTOY". Miércoles a vier-es a las 21. Sábados a las 20.30 y 23. omingos a las 20.

**LORANGE. Corrientes 1372. 45-386.** ESTRENO martes 25. SOLE-AD SILVEYRA y ULISES DUMONT n

**DEL SOL NACIENTE**

a obra de Griselda Gambaro. Dir.: aura Yusem. Mar. a vier. a las 21. Sáb. las 20.15 y 22.45. Dgos. a las 20.30 uev. popular. Loc. en vta. c/5 d. de ant.

**MAIPO. Esmeralda 443. 392-4882.** Su nuevo espectáculo:

**PERCIAVALLE ATOMIZADO**

Martes a jueves a las 21.30. Viernes y Sábados a las 21 y 23.30. Domingos a las 21. Loc. en vta.

**METROPOLITAN 1. Corrientes 343. 40-0816.** BEATRIZ TAIBO y GIANNI LUNADEI en

**ENTRETELONES**

La obra de M. Frayn. Gran elenco. Dir. A. Harold. Mar. a vier. a las 21.30. Sáb. a las 20.30 y 23. Dgos. a las 18.30 y 21. Loc. en vta.

**NACIONAL CERVANTES. Libertad 815. 45-4224.** Juev. a sáb. a las 19.30 Dgos. a las 17.30: "PRINCIPE AZUL", de Eugenio Griffero. Con: Jorge Rivera López y Villanueva Cosse. Dir.: Omar Grasso. Pl.: $a 150.

**ODEON. Esmeralda 367. 45-3635.** ADRIAN GHIO y PEGGY SOL en:

**DOÑA FLOR Y SUS DOS MARIDOS**

La obra de Jorge Amado. Dir. J. M. Paolantonio. Mar. a vier. a las 21.30. Sáb. a las 21 y 23. Dgos. a las 20.30.

**OLIMPIA. Sarmiento 777. 40-2678.** Juev. (pop.) y vier. a las 21.30. Sáb. a las 22.30. Dgos. a las 21: "SUBORDINACION O VALOR", de S. Levitt. Dir. Alejandro Alezzo. Loc. en vta.

**PARADISE. Corrientes 827.** Cont. de lunes a domingos de 20 a 4: HOT STRIP: "DESNUD... EN PARADISE". Con las mujeres más excitantes de Buenos Aires. P.m.18.

**PAYRO. San Martín 766. 312-5922.** Vier. y Sáb. a las 20.45; Dgos. a las 19.45: "CHAU MISTERIX", de M. Kartun. Dir. Quique Viaggio. Juev. a las 22; vier. y sáb. a las 22.15. Dgos. a las 21.15: "LA MUECA", de E. Pavlovsky. Pl. $a 250.

**PREMIER. Corrientes 1565. 46-2113.** S. Bal, L. Albinoni, P. Codevila y M. R. Fugazot en "LA QUINTA DE COLOMBO" comedia en un acto de Gerardo Sofovich. Dir. Santiago Bal. Mar. a vier. a las 22; sáb. a las 21 y 23; Dgos. a las 21.

**REGINA. Av. Santa Fe 1235. 44-5470.** Martes a las 21.30: A LAS MIL MARAVILLAS". Miér. a las 21.30: "EL BULULU". Juev. a las 21.30: Vier. a las 22. Sáb. a las 21 y 23. Dgos. a las 19.15: "DONDE MADURA EL LIMONERO". Presentaciones unipersonales de JOSE MARIA VILCHES.

**TABARIS. Corrientes 831. 392-8509.** MORIA CASAN, JAVIER PORTALES, CARMEN BARBIERI y MARIO SANCHEZ en

**LA PATOTA REVISTERA**

Con: Mario Castiglione, "Dúo Contrapeso" y gran elenco. Libro y dir. gral. Hugo Sofovich. Mar. a dgos. a las 21 y 23. Sáb. trasn. 1.30.

## C I N E S

**A.B.C. Esmeralda 506. 392-9506.** Cont. de 10 a 2. En vivo un increíble show con las sexy girls más jóvenes y hermosas de Buenos Aires. Los filmes prohibidos. Estrictamente P.m.18.

**ADAN 1. Corrientes 959. 393-6115.** A las 14.5, 16.20, 18.35, 20.50 y 23.5:

**EL DIPUTADO**

P.m.18. Con José Sacristán. Un filme de Eloy de la Iglesia. Sáb. trasn. 1.15: AC/DC, DEJA QUE HAYA ROCK.

**ADAN 2. Corrientes 959. 393-6115.** A las 13.30, 15.30, 17.30, 19.30, 21.30 y 23.20:

**CLAVE OMEGA**

P.m.18. Con Burt Lancaster. Un filme de Sam Peckinpah. Sábado trasnoche: 1.15: "PORKY'S".

**ALFA. Lavalle 842. 392-1114.** A las 13.10, 15.10, 17, 19, 21.5 y 23.10:

**LOCADEMIA DE POLICIA**

P.m.13. Con Steve Guttenburg y Kim Catttrall. A las 13, 14.50, 16.50, 18.50, 20.50 y 23: Notic. Sáb. trasn. 1.15.

**ALFIL. Corrientes 1753. 40-7575.** A las 15.10, 16.40 y 18.10: LA HISTORIA DE HEIDI. Dibujos hablados en castellano. 15, 16.30 y 18. Variedades. Noche: información en Cartelera de Teatros.

**AMBASSADOR. Lavalle 777. 392-9700.** A las 13.40, 16, 18.20, 20.40 y 23:

**SPAGHETTI CON SALSA**

S.r. Con Nino Manfredi. Dir.: Giulio Paradisi. A las 13.20, 15.40, 18, 20.20 y 22.40: Notic. Sáb. trasn.: 1.10.

**AMERICA. Callao 1057. 41-3818.** A las 13.40, 16, 18.20, 20.45 y 23.10:

**TRAS LA ESMERALDA PERDIDA**

P.m.13. Con Michael Douglas, Kathleen Turner y Danny De Vito. A las 15.35, 17.55, 20.20 y 22.45: Notic. Sáb. trasn. 1.20.

**ARIZONA. Lavalle 727. 392-6967.** Continuado 13.20, 16.40, 20 y 23.20:

**FIEBRE Y PASION**

Cont. 14.55, 18.15 y 21.35:

**UNA ARDIENTE PASAJERA**

P.m.18. Sáb. trasn.: 1.20: "Fiebre y pasión".

**ATLAS. Lavalle 869. 392-1936.** A las 13.10, 15.40, 18.10, 20.40 y 23.10: Tras la esmeralda perdida. P.m.13.

**ATLAS RECOLETA. Guido 1952. 801-2006.** A las 14, 16.10, 18.30, 20.55 y 23.10: Darse cuenta. P.m.13.

**AVENIDA. Avda. de Mayo 675.** Cont. 13, 17, y 21.20: 5 Locos y el collar de la reina; 14.20, 18.40 y 23: El regreso de King Kong. S.r.

**BIARRITZ. Suipacha 482. 392-0356.** A las 13.15, 15.35, 18.5, 20.40 y 23.5: Cuarteles de invierno. P.m.13.

**BROADWAY. Corrientes 1155. 35-2345.** A las 13.20, 15.40, 18.5, 20.35 y 23.5:

**LOS SANTOS INOCENTES**

P.m.13. Con Alfredo Landa y Francisco Rabal. Dir. Mario Camus. A las 15.20, 17.45, 20.15 y 22.45: Notic. Sáb. trasn. 1.20.

**CALLAO. Callao 27. 40-1898.** A las 14, 16.10, 18.30, 20.50 y 23.10: Darse cuenta. P.m.13.

**CAPITOL. Santa Fe 1848. 44-2379.** A las 14, 16.15, 18.30, 20.50 y 23.10: Echale la culpa a Río. P.m.18.

**CERVANTES. Belgrano 1820. 38-2698.** Cont. 15.55, 19.20 y 22.40: LOS TIGRES DE LA MEMORIA; 14.20, 17.30 y 20.55: SENTIMENTAL. P.m.18.

**CINEMA UNO. Suipacha 460. 392-1112.** A las 13, 15, 17, 19.5, 21.10 y 23.15:

**ECHALE LA CULPA A RIO**

P.m.18. Con Michael Caine, Joseph Bologna y Michelle Donnen. A las 14.40, 16.40, 18.45, 20.50 y 22.55: Notic. Sáb. trasn. 1.30.

**CINEMATECA ARGENTINA. Sarmiento 2255. 48-2170.** A las 16, 18, 20 y 22: "Providence", de Alain Resnais. Lunes: Trans-Europa Express.

**CONCORDE. Lavalle 925. 35-1850.** A las 13.15, 15.15, 17.15, 21.5 y 23.15 LAS COLEGIALAS SE CONFIESAN P.m.18. El destape total, autorizada sin cortes. A las 14.50, 16.50, 18.50, 20.50 y 22.50: Notic. Sáb. trasn. 1.20.

**COSMOS 70. Corrientes 2046. 49-0862.** Cont. 13.50, 15.40, 17.30, 19.20, 21.25 y 23.10:

**LA PARENTELA**

S.r. Con Nonna Mordiukova y Svatlana Kriuchkova. La más reciente realización del gran director soviético Nikita Mijalkov.

**ELECTRIC. Lavalle 836. 392-1846.** Cont. desde las 13: LA ENTREGA; LA PROFESORA DE LENGUAS. P.m.18. Sáb. trasn.

**EMPIRE. H. Yrigoyen 1934. 47-8770.** Festival Alan Parker - Woody Allen. A las 15.15, 19.5 y 22.55: Expreso de medianoche; 13.35, 17.25 y 21.15: El testaferro. P.m.13.

**GAUMONT. Rivadavia 1635. 40-3050.** A las 15.40, 18.10, 20.35 y 23: Beat Street. S.r.

**GRAN REX. Corrientes 857. 392-8000.** Extraordinario estreno del filme basado en la novela más erótica y famosa de todos los tiempos. A las 13.15, 15.40, 18.05, 20.35 y 23.10:

**EL AMANTE DE LADY CHATTERLEY**

P.m.18. Con Sylvia Kristel y Nicholas Clay. Dir.: Just Kaechin. A las 13, 15.15, 17.40, 20.10 y 22.45: Notic. Sáb. trasn. 1.30.

**GRAND SPLENDID. Santa Fe 1860. 44-0808.** A las 13.50, 16.10, 18.30, 20.55, 23.15 y sáb. trasn. 1.25:

**ASESINATO EN EL SENADO DE LA NACION**

P.m.18. Con Pepe Soriano y Miguel Angel Solá. Dir. Juan José Jusid. 15.45, 18.5, 20.25 y 22.50: Notic.

**GRAN VICTORIA. Av. de Mayo 882. 34-1493.** Cont. dde. las 8: CADENAS CALIENTES; TESORO MIO; EL INMORAL. P.m.18.

**IGUAZU. Lavalle 940. 393-9931.** A las 13, 15.25, 17.55, 20.25 y 22.55:

**REGRESO SIN GLORIA**

P.m.18. Con Jane Fonda y Jon Voight. A las 15.10, 17.35, 20.5 y 22.35: Notic. Sáb. trasn.: 1.30.

**LARA. Av. de Mayo 1225. 38-6966.** A las 15.45, 19.15 y 22.45: Cazadores del espacio; 14, 17.20 y 20.50: Dos locos con suerte. S.r.

**LEOPOLDO LUGONES. Corrientes 1530. 46-8611.** A las 17, 19, 21 y 23: "El bosque de los abedules". Dir.: A. Wajda. P.m. 14. Pl.: $a 75. Mañana: Vida familiar.

**LIBERTADOR. Corrientes 1334 40-7443.** 14, 16.45, 19.40 y 22.40:

**LA BALADA DE NARAYAMA**

P.m.18. Con Ken Ogata, Sumiko Sakamoto y Aki Takejo. 13.45, 16.25, 19.15 y 22.10: Notic. Sáb. trasn. 1.10.

**LOIRE. Corrientes 1524. 49-1900.** A las 13, 14.45, 16.50, 18.55, 21.5 y 23.15:

**EL DIPUTADO**

P.m.18. Con: José Sacristán. 16.40, 18.45, 20.50 y 23: Notic. Sáb. trasn.: 1.15.

**LORANGE. Corrientes 1372. 45-7386.** Sáb. y Dgo. a las 14.10, 16 y 17.50: "EL CRISTAL ENCANTADO". Hablada en castellano. 14, 15.45 y 17.35: Notic.: S.r.

**LORCA. Corrientes 1428. 40-5017.** A las 13.10, 15.5, 17, 19, 21.10, 23.20 y sáb. trasn. 1.30:

**MONTENEGRO**

P.m.18. Con Susan Anspach y Herald Josephson. A las 14.50, 16.45, 18.40, 20.45 y 22.55: Notic.

**LORENA. Corrientes 1551. 46-7501.** A las 13.15, 15.10, 17.5, 19.10, 21.15 y 23.20:

**LOCADEMIA DE POLICIA**

P.m.13. Un filme de Hugh Wilson. A las 14.55, 16.50, 18.55, 21 y 23.5: Notic. Sáb. trasn. 1.15.

**LOS ANGELES 1. Corrientes 1770. 40-3742/45-2405.** A las 13.15, 14.50, 16.25, 18, 19.35, 21.10 y 22.45:

**GOOFY Y DONALD CAMPEONES OLIMPICOS**

S.r. Hablada en castellano. A las 14.40, 16.15, 17.50, 19.25, 21 y 22.35: Notic.

**LOS ANGELES 2. Corrientes 1770. 40-3742.** A las 13, 15.25, 17.50, 20.20 y 22.45

**LA CIUDADELA DE LOS ROBINSON**

S.r. Hablada en castellano. 15.15, 17.40, 20.10 y 22.35: Notic.

**LOSUAR. Corrientes 1743. 40-6100.** A las 13, 14.45, 16.50, 18.55, 21.5 y 23.15:

**ASESINATO EN EL SENADO DE LA NACION**

P.m.18. Con Pepe Soriano y Miguel A. Solá. Dir.: J. J. Jusid. 16.40, 18.45, 20.50 y 23: Notic. Sáb. trasn. 1.15.

**LUXOR. Lavalle 669. 392-3893.** SEMANA DEL CINE ALEMAN. A las 13, 15.15, 17.45, 20.25 y 22.55:

**MAS ALLA DEL BIEN Y DEL MAL**

P.m.18. Un filme de Liliana Cavani. Con Robert Powell, Dominique Sanda y Virna Lisi. A las 17.25, 19.55 y 22.40: Notic. Sáb. trasn.: 1.30.

**MAXI 1. Carlos Pellegrini 657. 35-8822.** A las 14.30, 16.30, 18.35, 20.45 y 23:

**BREAKDANCE**

S.r. Con Lucinda Dickey y Adolfo "Shabba Doo" Michel. A las 16.15, 18.15, 20.25 y 22.40: Notic. Sáb. trasn. 1.30.

**MAXI 2. Carlos Pellegrini 657. 35-8822.** A las 15.30, 18, 20.30 y 23:

**EL PODER Y LA PASION**

P.m.18. Con Rachel Ward, Jeff Bridges y James Woods. A las 15.10, 17.40, 20.10 y 22.40: Notic. sáb. trasn.: 1.15.

**METROPOLITAN 2. Corrientes 1343. 40-1064.** A las 14.25, 17.10, 19.55, 22.40 y sáb. trasn. a la 1.10:

**Y LA NAVE VA**

S.r. Dir. Federico Fellini. 14.5, 16.50, 19.40 y 22.20: Notic.

**MONUMENTAL. Lavalle 780. 393-8865.** A las 13, 15.15, 17.10, 19.10, 21.10 y 23.10:

**LOS TIGRES DE LA MEMORIA**

P.m.18. Con Alberto de Mendoza, Olga Zubarry y Carlos Carella. Dir.: Carlos Martín. A las 13, 15, 17, 18.55, 20.55 y 23: Notic. Sáb. trasn.: 1.15.

**MULTICINE. Galería Corrientes Angosta. Corrientes 753. Lavalle 750. 393-6478.** Cont. desde las 8 hasta las 7.40. P.m.18. $a 1.000, con derecho a ver las 5 películas. Sala 1: LAS NOCHES SEXUALES DE DRACULA. Sala 2: LA ISLA DE LAS ESCLAVAS DESNUDAS. Sala 3; KAMASUTRA, EL ARTE DE AMAR. Sala 4; CRONICA DE UNA SEDUCCION. Sala 5: CASTA Y PURA.

**NORMANDIE. Lavalle 861. 392-1000.** A las 13, 15.30, 18, 20.30 y 23: Darse cuenta. P.m.13.

**OCEAN. Lavalle 739. 392-1515.** A las 14, 16.15, 18.30, 20.50 y 23.10: Beat Street. S.r.

**OPERA. Corrientes 860. 35-1335.** A las 13.30, 15.50, 18.15, 20.40, 23.5 y sáb. trasn. 1.10:

**ASESINATO EN EL SENADO DE LA NACION**

P.m. 18. Con: Pepe Soriano y Miguel Angel Solá. Dir.: Juan José Jusid. 13, 15.20, 17.45, 20.10 y 22.35: Notic.

**PARAMOUNT. Lavalle 845. 392-9999.** A las 13.10, 15.35, 18, 20.30 y 23:

**LAS COSAS POR SU NOMBRE**

P.m.18. Con Gerard Depardieu y Miou Miou. A las 13, 15.15, 17.40, 20.10 y 22.40: Notic. Sáb. trasn. 1.20.

**PARIS. Lavalle 769. 392-2016.** Cont. 13, 16.25, 19.50 y 23.15: LAS DANESAS DEL PLACER; 14.40, 18.5 y 21.30: CONFESIONES DE UNA ENFERMERA. P.m.18. Sáb. trasn.: 1.20: "Las danesas del placer".

**PLAZA. Corrientes 939. 392-7577.** A las 14, 16.50, 19.40 y 22.30: Gorky Park. P.m.13.

**PREMIER. Corrientes 1565 46-2113.** A las 13, 15, 17 y 19: "DOS EXTRAÑOS AMANTES", con Woody Allen y Diane Keaton. P.m. 18. 14.40, 16.40, y 18.40: Notic. P.m.18.

**PETIT PREMIER. Corrientes 1565. 46-2113.** A las 15, 17, 19, 21 y 23:

**LA INTRUSA**

P.m.18. Con José de Abreu y Arlindo Barreto. Un filme de Carlos Hugo Christensen.

**REAL. Esmeralda 425. 392-3600.** A las 13.30, 15.15, 17, 18.50, 20.30 y 22.15: La ratoncita valiente. S.r.

**SANTA FE 1. Santa Fe 1947. 44-8980.** A las 13.30, 15.30, 17.30, 19.30, 21.30 y 23.30:

**LOCADEMIA DE POLICIA**

P.m.13. A las 13.15, 15.10, 17.10, 19.10, 21.10 y 23.10: Notic. Sáb. trasn. 1.25.

**SANTA FE 2. Santa Fe 1947. 44-8980.** A las 13.20, 15.45, 18.10, 20.35 y 23:

**MAS ALLA DEL BIEN Y DEL MAL**

P.m.18. Un filme de Liliana Cavani. A las 13.10, 15.30, 17.55, 20.20 y 22.45: Notic. Sáb. trasn.: 1.30.

**SARMIENTO. Lavalle 852. 392-3338.** A las 13, 15, 17, 19, 21 y 23: Atrapadas. P.m.18.

**SELECT LAVALLE. Lavalle 921. 35-0235.** A las 13.20, 17.20 y 21.15: CAMAS SALVAJES; 15.15, 19.10 y 23: CELDA DE CASTIGO. P.m.18. Sáb. trasn.: 1.20: PINK FLOYD, THE WALL.

**STUDIO. Santa Fe 2541. 821-5845.** A las 13.40, 15.55, 18.15, 20.35 y 22.55: CUARTETO BASILEUS. P.m.18. Con Héctor Alterio y Omero Antonutti. A las 15.50, 18.5, 20.25 y 22.45: Notic.

**SUIPACHA. Suipacha 442. 392-1195.** A las 13, 14.50, 17, 18.50, 21, 23.10 y sáb. trasn. 1.15: LOS CHICOS DE LA GUERRA. P.m.13. Con H. Alterio, C. Carella y U. Dumont.

## ALMAGRO

**BIOGRAFO UNO. Corrientes 4636.** A las 16.45, 18.45, 20.45 y 22.45: Notic.; 15, 17, 19, 21 y 23: Los tigres de la memoria. P.m.18. Sáb. trasn.: 0.50.

**PALACIO DEL CINE. Rivadavia 3636. 982-4818.** Cont. 14.50, 18.40 y 22.30: Darse cuenta; 16.45 y 20.40: No toquen a la nena. Notic. P.m.13.

**ROCA. Rivadavia 3753. 812-1517.** Cont. 15.15, 18.55 y 22.35: Asesinato en el Senado de la Nación; 17 y 20.40: Noches sin lunas ni soles. Notic. P.m.18.

## BELGRANO

**CABILDO. Av. Cabildo 2347. 784-3852.** Cont. dde. 14.30, 16.40, 18.50, 21, 23 y sáb. trasn.: 1: Los santos inocentes; Notic. P.m.13.

**FANTASY. Cabildo 685. 771-0686.** Cont. 15, 16.50 y 18.40: Los Aristogatos. S.r. 20.45 y 23: Camila. P.m.13. Sáb. trasn. 1.15: All that jazz.

**G. SAVOY. Cabildo 2829. 781-6500.** Cont. 15, 17, 19, 21 y 23: Los tigres de la memoria; 16.40, 18.40, 20.40 y 22.40: Notic. P.m.18. Sáb. trasn.: 1.10.

**LIDO. Av. Cabildo 3241. 701-2996.** Cont. dde. las 14.30: Crecer de golpe; Los chicos de la guerra. P.m.13.

**MIGNON. Juramento 2433. 784-3899.** Cont. 14.50, 17.30, 20.5 y 22.40: Más allá del bien y del mal; 14.30, 17.5, 19.45 y 22.20: Notic. P.m.18. Sáb. trasn.: 1.15.

## BOEDO

**CUYO. Boedo 858. 97-6975.** Cont. 15.40, 19.30 y 23.10: Beat street; 14, 17.35 y 21.20: Señor mamá. S.r. Sáb. trasn.: 1.15.

**GRAN SAN JUAN. San Juan 3246. 97-4293.** Cont. 16, 19.20 y 22.40: Atrapadas; 14.20: 17.40 y 21: Hotel de señoritas. P.m.18.

**LOS ANDES. Boedo 777. 97-4233.** Cont. 15.40, 19.25 y 23.10: Darse cuenta: 14, 17,30 y 21.15: No toquen a la nena. P.m.13.

**N. PALACE. San Juan 2461. 941-1723.** Cont. 16.25, 19.50 y 23.15: Los tigres de la memoria; 14.50, 18.15 y 21.40: Sentimental. P.m.18. Sáb. trasn. 1.

## CABALLITO

**CABALLITO. V. Martínez 62. 431-0052.** Cont. 15 y 18.15: Rocky el valiente; 16.40: Un león llamado Cristian. S.r.

**MORENO. Rivadavia 5050. 90-4303.** Cont. 16, 19.30, 23: Los tigres de la memoria. 14.30, 17.50 y 21.20: Sentimental. P.m.18.

## COLEGIALES

**ARGOS. F. Lacroze 3455. 854-0673.** Cont. 15, 17, 19, 21 y 23 y sáb. trasn.: 1: Asesinato en el Senado de la Nación. P.m.13.

## FLORES

**CONTINENTAL. Carabobo 945. 631-2218.** Cont. 16, 19.20 y 22.40: Atrapadas; 14.20, 17.40 y 21: Hotel de señoritas. P.m.18. Sáb. trasn.: 0.20.

**FENIX. Rivadavia 7802. 612-8858.** Cont. 15.15, 19.05, 23 y sáb. trasn.: 2: Asesinato en el Senado de la Nación; 17.05, 21 y sáb. trasn.: 0.30: Noches sin lunas ni soles; Notic. P.m.18.

**GRAN RIVADAVIA. Rivadavia 8636. 69-1356.** Cont. dde. las 14.30: Crecer de golpe; Los chicos de la guerra. P.m.13.

**GRAND PRIX. Gaona 3263. 59-2551.** Cont. 15.30, 19.10 y 22.45: Darse cuenta; 17.05 y 21: No toquen a la nena. P.m.13.

**LOPE DE VEGA. Lope de Vega 1744. 567-4343.** Cont. 15.20, 18.35 y 22.25: Los tigres de la memoria; 17 y 20.40: Sentimental. P.m.18.

**PUEYRREDON. Av. Rivadavia 6871. 612-0389.** Cont. 14.35, 16.40, 18.45, 20.45 y 22.25: Los tigres de la memoria; 14.15, 16.20, 18.25, 20.25 y 22.25: Notic. Sáb. trasn. 0.30. P.m.18.

**SAN JOSE. Rivadavia 7350. 611-5989.** Cont. desde las 14: La entrega; Secretos inconfesables de una azafata. P.m.18.

**SAN MARTIN. Av. Rivadavia 7060. 612-5416.** Cont. desde las 13.30: La furia de los ninjas; Nido de espías. Sáb. trasn.: 0.30. P.m.14.

## LINIERS

**GRAN LINIERS. Avda. Gral. Paz 47. 653-2266.** Cont. 15.50, 19.20 y 22.50: Los tigres de la memoria; 14.10, 17.30 y 21.10: Sentimental. P.m.18.

**GRAN ODEON. Montiel 160. 641-7673.** Cont. 15.55: 19.30 y 23.05: Beat street; 14, 17.40 y 21.20: Señor mamá. S.r. Sáb. trasn.: 1.20: Beat street.

**MARTIN FIERRO. Avda. Gral. Paz 47. 653-2266.** Cont. 14, 17, 20 y 23: Las colegialas se confiesan; 15.30, 18.30 y 21.30: Emanuelle, esclava de la corrupción. P.m.18.

## MATADEROS

**ALBERDI. Juan B. Alberdi 6169. 68-0496.** Cont. 16.20, 19.50 y 23.20: Breakdance; 14.30, 18 y 21.35: El as. S.r.

**EL PLATA. J. B. Alberdi 5751. 68-1118.** Cont. 14.50, 18.30 y 22.55: Beat street; 16.40 y 20.30: Señor mamá; Notic. S.r.

**GRAN LUGANO. Murguiondo 4062. 601-3457.** Cont. dde. las 14.45: Breakdance; El marginal. S.r.

## NORTE

**ATALAYA. Av. Córdoba 4633. 773-0700.** Cont. dde. las 14.50: Super Decamerón Nº 3; Las colegialas se confiesan. P.m.18. Sáb. trasn.

**RIALTO. Cordoba 4287. 86-8764.** Cont. 15.10, 18.55, 22.30 Asesinato en el Senado de la Nación; 17 y 20.45: Noches sin lunas ni soles; Notic. P.m.18. Sáb. trasn: 0.30.

## ONCE

**LORIA. Rivadavia 3058. 87-1436.** Cont. 14.40, 18.50 y 22.55: Miel de mujer; 16.50 y 20.55: La intrusa. P.m.18.

**MAJESTIC. Pueyrredón 230. 87-9636.** Cont. 13.45, 16.55, 20.10, 23.10 y sáb. trasn. 1.30: Atrapadas; 15.20, 18.35 y 21.50: Hotel de señoritas. P.m. 18.

## VILLA DEL PARQUE

**BERNASCONI. M. Sastre 3195. 50-6462.** Cont. 15, 18.40 y 22.30: Darse cuenta; 16.55 y 20.45: No toquen a la nena. P.m.13.

**PARQUE. Cuenca 3250. 50-4448.** Cont. desde las 14.45: Asesinato en el Senado de la Nación; Noches sin lunas ni soles. P.m.18.

## VILLA DEVOTO

**ACONCAGUA. Av. Gral. Mosconi 3260. 571-5208.** Cont. desde las 14.30: Los chicos de la guerra; Crecer de golpe. P.m.13.

**EUROCINE. N. York 3330. 50-1443.** Cont. 16.15, 19.35 y 23.10: Darse cuenta; 14.35, 18.05 y 21.30: No toquen a la nena. P.m.13.

## VILLA URQUIZA

**GRAN URQUIZA. Bauness 2506. 51-2135.** Cont. 14.40, 18.20 y 21.50: Breakdance; 16.20 y 19.50: El flerecillo domado. S.r. Sáb. trasn.: 0.10.

## GRAN BUENOS AIRES

**AVELLANEDA. Colonial. 201-7097.** La entrega; Vacaciones ardientes; La secretaria privada de mi padre. P.m.18.

**—Gral. Roca. 201-7928.** Marcado para morir; Chang contra la reina dragón; El karateca chino.

**—Maipú.** Las colegiales se confiesan; Crónica de una violación. P.m.18.

**—Mitre. 201-7649.** Piraña II; Justicia salvaje. P.m.18.

**—San Martín. 201-0441.** Beat street; Señor mamá S.r.

**BELLA VISTA. Gran Pacífico.** Beat street; Lobo solitario. S.r.

**CASEROS. Paramount.** Las colegialas se confiesan; Decamerón prohibidísimo. P.m.18.

**CIUDAD DE SAN MIGUEL. Mayo.** Breakdance; Bingo Bongo. S.r.

**—San Miguel.** Los tigres de la memoria; La noche se viene movida. P.m.18.

**CIUDADELA. Nvo. Ciudadela. 653-5914.** Atrapadas; Hotel de señoritas. P.m.18.

**EL PALOMAR. Helios.** Breakdance; El as. S.r.

**LA TABLADA. Martín Güemes. 652-3055.** Breakdance; El marginal. S.r.

**LOMAS DE ZAMORA. Avenida. 244-2200.** Asesinato en el Senado de la Nación; Noches sin lunas ni soles. P.m.18.

**—Coliseo.** Atrapadas; Hotel de señoritas. P.m.18.

**—Español. 243-0381.** Las colegialas se confiesan; Intimidad ultrajada. P.m.18.

**—Gran Lomas 244-4988.** Celda de castigo; Las cosas por su nombre. P.m.18.

**MORON. Achaval. 629-9164.** Las colegialas se confiesan; Piel caliente. P.m.18.

**—Morón.** 629-5332. Los tigres de la memoria; La noche viene movida. P.m.18.

**QUILMES. Cervantes. 253-1234.** Darse cuenta; No toquen a la nena. P.m.13.

**—Moderno.** 253-0216. Las colegialas se confiesan; Decamerón prohibidísimo. P.m.18.

**RAMOS MEJIA. Gran Belgrano. 658-1587.** Breakdance; Notic. Sáb. trasn. S.r.

**—San Martín.** 658-3261. Asesinato en el Senado de la Nación; Noches sin lunas ni soles. P.m.18.

**SAN MARTIN. Ateneo. Darse cuenta;** No toquen a la nena. P.m.18.

**—Gran Plaza.** Las colegialas se confiesan; Crónica de una violación. P.m.18.

*Soriano en el filme de Jusid: 'Asesinato en el Senado de la Nación'*

**CRONICA,** Edición de la Tarde. Registro de la Propiedad Intelectual Nº 188.180. Director: Ricardo Gangeme. Redacción, Administración y Publicidad: Azopardo y Garay. Teléfonos: 361-1001/1051.

*Serrano, arrojándose hacia adelante logrará despejar con la punta de los dedos. Barberón, quien entró algo tarde, se quedará con las ganas.*

# EL ROJO GANO COMODO

*Otra vez Independiente al ataque. Merlini lucha con varios defensores de Racing.*

Desde el inicio del encuentro, Independiente tuvo el control de la pelota lo que motivó un ligero predominio del cuadro local frente a Racing de Córdoba. El conjunto visitante solo intentaba jugar al contragolpe pero sus delanteros al estar muy distanciados de sus volantes no lograban entrar en contacto con el balón.

A los 6 minutos, Clara se fue por su lateral para luego combinar con Marangoni que volvió a devolver al puntero. Este mandó centro para la entrada de Bufarini y cuando éste se disponía a rematarla se interpuso Coloccini y alejó el peligro.

Sobre los 13 minutos, un tiro libre para Independiente en el sector izquierdo de la línea de fondo fue ejecutado por Clara y cuando entraban para cabecear Bufarini y Barberón, Serrano alejó con los puños. Recibió Wiktor pero el cabezazo de éste careció de dirección y la pelota salió afuera.

Clara a los 18 minutos eludió a su marcador y su posterior centro lo rechazó a medias Serrano y luego el arquero arrojándose prestamente se hizo del balón cuando entraban tres jugadores de Independiente.

Una buena ocasión tuvo Racing a los 25 minutos cuando un contraataque propiciado por Gasparini culminó con pase a Vilches y este habilitó a Bravo que se fue por izquierda y tras eludir a Goyén se abrió demasiado, no obstane remató al arco en forma débil permitiendo que rechazara Monzón cuando se gritaba el gol.

A los 37 minutos Ríos se fue por su lateral y luego dio a Barberón que devolvió al marcador de punta, éste mandó dentro pero en forma débil permitiendo el despeje de Ozán.

**GOL DE INDEPENDIENTE: Cuando se cumplían 43 minutos Barberón en medio campo se apoderó del balón y tras eludir a Vilchez y Maldonado se abrió hacia la derecha y cuando Noriega salió a marcarlo, tocó de taco hacia atrás para Clara que mandó centro al medio del área y Bufarini anticipándose a Coloccini con remate corto batió a Serrano 1 a 0.**

● **SEGUNDO TIEMPO**

Una variante presentó Racing de Córdoba al iniciarse la segunda etapa. Entró Cabral por Argota.

El cotejo se reanudó con las mismas características que el período inicial. Independiente tenía la iniciativa y cuando la pelota pasaba por los pies de Marangoni había atisbos de buen fútbol. De lo contrario todo se hacía muy monótono.

A los 9 minutos un tiro de media distancia de Marangoni luego que éste eludiera a tres rivales lo contuvo sin inconvenientes Serrano.

Cuando se jugaban 20 minutos Marangoni en la puerta del área habilitó de cabeza a Merlini quien de la misma manera cedió a Barberón y éste también de cabeza dio a Bufarini pero finalmente rechazó Noriega.

**SEGUNDO DE INDEPENDIENTE: A los 21 minutos una falta de Vilchez a Barberón 25 metros del arco determinó un tiro libre en forma oblícua que ejecutó Merlini y el balón por el ángulo superior derecho. Golazo y 2 a 0.**

Faltando dos minutos para concluir el encuentro, Maldonado se fue por su lateral y tras eludir a dos rivales dio a Bravo que en vez de patear cedió a Cabral y el centro no lo alcanzó ningún compañero, despejando Zimmermann. Justo triunfo de Independiente en mediocre partido ante un rival que no lo exigió en ningún momento.

## POCO PUBLICO

**La tarde desapacible, el aumento de las entradas y el hecho de que los jugadores de Independiente que intervinieron en la gira de la Selección no estuvieron presentes fueron seguramente los principales argumentos que tuvieron los aficionados para retacear su presencia al cotejo con Racing de Córdoba.**

* * *

Una importante empresa automotriz del Japón que auspiciará la final de la Copa Intercontinental entre Independiente y Liverpool envió a Buenos Aires a un cronista y un fotógrafo para que registre imágenes y todo tipo de datos sobre los integrantes del plantel "rojo".

*Merlini maniobra entre varios, pero quitará Coloccini.*

## INDEPENDIENTE 2 — RACING 0

**INDEPENDIENTE:** Goyén; Monzón, Ríos, Zimmermann, Marangoni, Wiktor, Clara, Oviedo, Buafarini, Merlini y Barberón. AS: Moriconi. DT: Pastoriza. SC: Bordón, Carrizo, Percudani y Crnko.

**RACING (Cba.):** Serrano; Noriega, E. Maldonado, Del Mull, Ozán, Coloccini, Argota, Vilchez, Bravo, Gasparini y Oyola. AS: Malavolta. DT: P. Marchetta. SC: Vivanco, Aramayo, Ramírez y Cabral.

**Arbitro:** F. Lamolina.

**Cancha:** Independiente.

**Recaudación:** $a 322.15